盛京時報

綜合版 今日一大張半

發行者 康德新聞社 新京特別市中央通四三
發行所 康德新聞社奉天支社 奉天市大和區加茂町九號

(日刊) (大同元年七月廿六日第三種郵便物認可) 康德九年五月五日 康德新聞社發行 (星期二) 第一萬一千五百一號 (一)

擬作股票投資者請到股票買賣業之
滿洲山一證券株式會社
張漢傑
奉天市浪速通三二番地 電話(2)五七四七番

論說

歡迎汪主席訪滿 （蘘）

當茲大東亞共榮圈積極建設途中。繼蒙古聯合自治政府德主席訪滿之後。新中華民國國民政府汪主席。亦於昨（四日）自南京乘飛行機飛抵大連。踏進訪滿之第一步。國人除竭誠歡迎而外。鑑及我滿洲國與日華兩國之密切關係及滿日華三國共同負擔興亞事業之重要性。立感汪主席此來。意義至爲深遠。而且對於大東亞共榮圈之建設工作上。更予以莫大之推進力。良以滿日華三國。爲吾大東亞鼎峙而立之三大興亞樞軸國家。於歷史上。地理上。民族上。文化上。均有緊密連繫不可分之關係。徒以已往受險詐英美人之挑撥離間。竟至演成鬩墻慘劇。今幸三國均已翻然覺悟。一方面互相協力團結。一方面徹底撻伐英美。始將東亞人之東亞。完全恢復。並更進一步而謀其自給自足。共存共榮。然此種偉大功業。偉大覺悟。若推原溯本。實當以我滿洲建國爲其最初所投下之一粒種子。蓋有滿洲建國。始有日德意次第脫退國聯。國聯解體。英美侵略東亞以及壟斷全世界之野心始遭創傷。隨而排除英美之運動。乃高燃於歐亞兩大洲上。故當時在滿洲爲建國。在日本與東亞以及全世界。則爲排除英美惡勢力之一大覺悟。同時亦爲東亞復興之一大轉機。故今日所謂建設大東亞共榮圈者。滿洲國實爲其首先實行者。其後。汪主席毅然崛起。組織新中國政府。與日滿同結邦交。並於前年十一月三日與日滿兩國發表。三國共同宣言。同向建設大東亞共榮圈大目標協力邁進。至於今日。日本發動大東亞聖戰威力。轉戰於前。滿華兩國。助護於後。分工合作。協力同心。名實相符而成爲大東亞鼎峙而立之三大興亞樞軸國家。經此次汪主席來訪滿洲。不但此三大興亞樞軸國家間之緊密親善關係。更加堅固。大東亞共榮圈之建設工作。更加圓滑。此外。對於三國各自之立場。尤可明確證實。引起互相尊重之心理。蓋滿洲建國雖已十年。而在滿華兩國中之一部人士。感於舊有觀念。仍有對兩國立場未能十分認識清楚者。汪主席此次以友邦元首資格。來訪我國。我國於其蒞京中。待以帝室貴賓之禮。足徵滿華均爲獨立國家。雖興亞使命相同。但各有個自立場及其建國精神。迥無相混之理。至於日本。則立於東亞領袖地位。經滿華兩國輔翼之下。共同致力於興亞大業。此後。立場既明。大業共擧。基於三國共同宣言之精神。向前協力邁進。則三國永久親善與夫東亞永久和平。自可立致也。

歡迎友邦元首

汪主席來訪我國

貴賓惠臨更增厚親交 曠古盛儀輝耀世界

新生中華民國政府主席行政院長汪精衛氏、曩即懷抱訪問我國之素願、而在大東亞聖戰下値國民政府還都二周年政治經濟文化劃期躍進滿洲建國十周年國勢隆昌之佳年、遂以新生中華民國元首資格、最初正式訪問我國、意義良屬深遠、是行也、不特外交部長褚民誼、參謀總長楊揆一、宣傳部長林柏生氏等隨員十數名、相隨來滿、即日本側國民政府軍事最高顧問影佐少將、同海軍首席顧問寺岡少將、滿洲國側呂駐華大使、原田理事官及其他多人、均參列此行、四日晨九時七分、主席一行、自首都南京首途、四日下午零時三十分、取途空路、乘特別飛行機抵大連、近即訪問國都新京、汪主席此次訪問滿洲國、初次奉謁 帝室、與關東軍滿洲國政府等滿洲側最高首腦交驩、除藉深敦厚滿華之國交親善關係外、且基於昭和十五年十一月滿日華三國共同宣言、在大東亞戰下、總以明徵滿日華三國樞軸大義、確乎不動、畏蒙我國 帝室、於汪主席滯在滿洲國中、始終予以帝室貴賓待遇、舉我滿洲國朝野、對於同具大東亞建設理想樞軸同心之盟邦元首、衷心表示歡迎之至情、而立足道義與親邦日本緊密提携邁進建設大東亞新秩序之滿華兩國元首及最高首腦者、遂行交驩、同時、親自視察滿洲國建國十周年發展建設躍進情況之汪主席一行此次來滿、不啻向全世界宣明東亞共榮圈之發展、抑亦滿華國交親善上新東亞建設史上曠古絕代之盛儀也、關此、政府於五日發表如次、

政府發表

中華民國主席汪精衛閣下、爲强化滿華本然之友好關係、並觀察我建國十年飛躍的發展之實體起見、而有訪問我國之舉、預定率同隨員於五月四日由南京出發、近日內即可到達新京、隨員一行之氏名、

關於汪主席之隨員氏名如左、

汪主席隨員

外交部長褚民誼 參謀總長楊揆一 宣傳部長林柏生 教育總署督辦周作人 行政院僑務委員長兼全國經濟委員會秘書長陳君慧 航空署長陳昌祖 外交部政務次長周隆庠 中央醫院院長羅廣霖 外交部顧問張超 行政院秘書曹宗蔭 外交部亞州司長薛逢元 外交部總務司長陳國璧 宣傳部參事鐘任壽 外交部交際科長徐義宗 外交部專員汪鈞元（右圖汪主席抵大連飛行場降機時情況＝旅順要塞司令部檢閱畢）

擊滅美空軍 馬尼拉放明

【馬尼剌三日電】馬尼剌市內之燈火管制雖繼行管制、但最近於民大諾島廊特作戰之進展下該島之美國空軍盡被擊滅、故自三日午後五時已將燈火管制解除之旨發表

汪主席丰采

風骨經綸兩俱卓越 膽識超人以隻身救中國

汪精衛氏本名兆銘、精衛其號也、然在中國、汪精衛較諸汪兆銘三字、爲全國民衆所熟知、氏廣東省番禺縣人、一八八四年生、今年五十九歲、日本法政大學畢業、當留學日本中、曾入孫文門下、以中國同盟會機關報『民報』記者、努力宣傳革命思想、一九一一年、企圖暗殺清朝攝政載灃、終於失敗被捕、雖宣告死刑、而因肅親王奇其才、遂減死一等監禁、第一次革命後釋放、是年、參與上海之南北講和會議、活躍之餘、遂與世凱與孫文相手、一九一三年、第二革命失敗後、赴法國研究社會學文學、一九一六年歸國、未幾、復非公式派法、彌後在廣東政府、輔佐孫文、一九二一年、任廣東教育會長、廣東軍政府最高顧問、一九二二年、任總參議、一九二四年、孫文死後、與胡漢民、廖仲愷、俱爲國民黨之中心、一九二六年、對於蔣介石之共產黨苦迭打、與蔣介石意見不合、乃行外遊、一九二七年歸國、在上海對於武漢派蔣介石派之軋轢、與陳獨秀發表共同聲明、其後蔣下野、即將南京、武漢兩政府合體樹立統一政府、亦因失敗於中央全體會議擧開而下野

彌後於上海與蔣介石會見、提携方成、便擧開國民黨第二次中央第四回全體會議準備會議、然因廣東發表共產黨事件、是以被問責任乃發表退身政府之聲明去法、一九二九年、多秘密歸國於香港加入反蔣運動、一九三一年廣東政府成立後即行參與組織該政府、與華北之反蔣派策應要求蔣下野、

同年末蔣辭職國民政府主席及陸海空軍總司令與南京政府妥協、一時爲統一政府之行政院長、蔣採辭任後、任一九三二年初行政院長、其次兼任鐵道部長、委軍事於蔣、自掌政務、樹組織所謂蔣汪合作政府、數月後便任北京綏靖主任、因不滿於張學良之態度、乃只爲國民黨中央執行委員會常務委員、擔當黨務外、不授助政府、一九三三年再爲政府行政院長、於羅文幹辭任外交部長後、又兼任外交部長一九三五年末於國民黨四期中央會被刺客狙擊、同年爲中央常務委員政府委員、中央政治委員會副主席、一九三六年二月外遊、三七年一月歸國出席五期三中會然一九三六年之西安事件、乃造出歸國之機會、而新爲中央政治會議主席、爲主於黨部方面繼續汪蔣合作、三七年七月蘆溝橋事件勃發當時、以兩氏之名、擧開所謂廬山會談、翌三八年三月於漢口國民黨臨時大會席上、對蔣之黨總裁、被推擧爲副總裁、然國民政府武漢陷落後移向重慶以來、心境漸生變化、乃捨抗戰派擁志在和平、因向蔣介石陳說和平不易、遂決意於同年十二月十八日脫出重慶、赴安南河內、越二十二日、響應近衛首相對事變處理所闡明之日本的根本方針同廿九日對重慶政權發出最初之和平勸告書、聳動內外之耳目、卅九年一月、重慶側、除其黨籍、且褫奪一切職務、然該氏毫不屈伏、更依次發表聲明、向其所信邁進、因重慶側之壓迫過甚、乃於三月以秘書曾仲鳴氏之犧牲恐怖團爲契機、彼之和平運動、愈形積極化、五月來上海、其次訪問日本與平沼首相等會見、信念愈固、同年七月發表『余對中日提携之根本觀念與前進目標』八月於上海擧開國民黨六全大會、自爲議長、於是國民黨、由共產黨勢力下之重慶、另行更生、氏遂就任中央執行委員會主席、一方以氏爲中心之一派與日本之間、已見『關於日華國交調整之基本要綱』之決定、又四〇年一月基於青島會議之決議、決定新政府樹立之大綱、三月下旬於南京由國民黨以及各黨、各派之協力、擧開中央政治會議、氏爲其主席、決定國府之南京還都及其他原則條項、繼之三月卅日遂擧行還都式、又與國府之更生同時、任中央政治委員會之主席、兼行政院長又爲國民政府主席代理、同年十一月正式就任主席、名符其實爲國府之指導者、於是還都以來二年有餘、新生政府之業績寔爲可觀、大東亞戰爭勃發以來、呼籲保衛東亞、與日本協力、而由世界新秩序建設伸手、是乃諸君所周知者云（圖汪主席）

鵬翼扶搖飛降大連

官民恭迎歡聲充溢海天

從上往下、一、褚民誼、二、林伯生、三、周作人、四、陳君慧、五、周隆庠

中華民國主席行政院長汪精衛氏、基於滿日華三國共同宣言、爲明徵三國樞軸之大義、更察我國躍進之姿、以增强兩國國交親善、四日下午零時半、取途空路來滿、在大連周水子飛行場、印來滿之第一步、當担荷建設大東亞重大使命之中國元首、在東亞歷史上印輝煌之第一步時、正櫻花映春爛盛開之午間也、是日、爲迎迓盟邦主席、周水子飛行場、清掃得淨潔無塵、梅津全權大使代理三浦關東局總長、柳井關東州長官、田尻旅順要塞司令官、別宮大連市長、大村滿鐵總裁以下、滿洲國側接伴員、文官、軍關係、大鄉將官、鄉軍、國婦等凡三百名、咸儀堂皇以出迎、賓若浦總國廣納斯台意國等盟邦總領事、其和西班牙、普斯滿洲總事務長等之要、朝野人注目、是時戲壓史之巨人的航空機、已現於西方之空中、轉眼間於飛行場上空旋廻兩周、即降落於歡迎之人前、於待機之滿鐵吹奏樂團、吹奏中華民國國歌中、柳井關東州長官等特出歡迎者、靜往機前、繼先導者降下之禮服長身滿面春風者正爲汪主席、隨而褚外交部長、陳行政院政務委員長、周外交部政務次長、張外交部顧問、楊參謀總長、林宣傳部長、陳航空署長、周外交部政務司長、倉岡囑託、呂駐華大使、田原理事官等隨員、精神一貫、毫不示長途疲勞之色汪主席與全權大使代理三浦關東局長以及特別關係者、交相握手後、致禮意於歡迎陣、於是在飛行場經過五分後、主席乘州廳週送車、前護後擁、禮車列沿道穿過市民以赤誠排成之歡迎堵列、零時五十分入星個浦宿舍云、

隨員昨日抵連 朝霞紫靄祝福旅安

中華民國主席汪精衛氏、爲敦固滿華兩國締盟之契、四日入關東州、先此、隨員一行之外交部亞洲司長薛逢元氏、同總務司長陳國璧氏、同交際科長陳義宗氏、宣傳部參事鐘任壽氏、外交部專員汪鈞元氏五氏外報道關係列外隨員一行廿五名、三日乘上海航路某輪船、印感激入滿第一步、是日下午二時、隨員一行所乘之〇〇丸、入大連港外、時屬光輝然、透射薄紫色雨雲之外、一若祝福一行來滿也者、今二時三十分、船於歡迎情況下、踏越波濤抵埠、是時、在岸壁迎立迓之別宮大連市長、長井海軍大佐、浦州廳內務部長、森岡全秘書課長、折田滿鐵埠頭局長等接伴委員等、協務隨員等之長途旅程曰『遠道抵此、當甚勞也！』隨員等亦答迎迓者曰『蒙勞遠迎、曷勝銘感』在大廣間雙方交相握手、在大廣間中盛溢和藹感激之空氣、如斯、在大連港印入滿第一步之隨員一行、分乘汽車入宿舍、

期歡迎之圓滿

我政府任命接伴員

我國政府、爲迎迓汪主席一行、期於歡迎接伴上、無一稍遺憾、爰發令任命接伴員如左、

△接伴員氏名
外交部大臣 韋煥章
總務廳次長 王允卿
宮內府內務處長 劉傑三
治安部參謀司長 郭若霖
外交部調查司長 何春魁
宮內府禮官 存耆
總務廳理事官 王蘊珂

汪主席同行者

日本側＝中國派遣總軍野田中將、樋澤中佐平岡大尉、滿洲國側＝呂駐華大使、原田理事官、

罷口建設猛進

【罷口四日電】菲島唯一避暑地縣都罷口市、今次於日本軍指導之下、繼續努力建設、戰前菲島每年正當四五月之際、美英人及各國人之避暑客、滿街人山人海、可稱爲國際都市、可是於大東亞戰爭下之夏季來避暑之美英人及各國人、一人亦不見、所謂外人者、僅有居於此街之西班牙人之兒童們、街中樞之菲島著名之菜市場、有日本人及菲島人來往不絕、並且日本人國民學校亦開學了、日本人學童繼續一心勉學、又因一般人對學日本語頗有熱意、所以街上各處開設了數處日本語學校、今罷口市、能有如斯新時代氣象、有整備新生大都市之模樣云、

民大諾島一片殺敵之聲

大軍抵皮蓋特南方 美菲軍被包圍就殲

【非島某某地三日電】頃據陸軍航空隊偵察、某某部隊一部、冒衝晨靄進發、上午〇時、已達皮蓋特南方某某戰線、

【民大諾島前線三日電】日本陸軍〇〇部隊、三日未明、於民大諾島北岸要衝加哥洋附近、敢行敵前登陸、與由兩岸克達巴特方面及撈卯方面進擊中之部隊相呼應、展開該島盤踞之美菲軍之包圍殲滅戰、當登陸時、敵曾藉海岸安設之鐵條網及其後面之塹壕、亂射機槍、實行執拗之抵抗、然日軍於十七夜之月明下、急由正面將此突破、又敵於塞布、班乃兩島開始徹底之焦土戰、日船團達民大諾島海數浬之際、忽望見該島一帶約三十餘處、冒出濃厚之黑煙、夜半、達加哥洋海時、未幾即發見加哥洋、達哥羅安等之街中、有火焰上昇、映於海面現出悽慘之情景、又敵機三架、於破曉時、忽然出現、企圖攻擊、然以日軍之猛擊、乃飽受虛驚而逃去云、

邦交由此益固

共同理想共同使命 足促東亞迷途各民族覺醒

此次新中華民國國民政府主席、汪精衛氏、來訪我國、於大東亞共榮圈建設途中、其意義、實深遠大、回憶我國、與中國之國交關係、隨同事變之進展自康德五年六月、與臨時政府交換通商代表、至六年六月與維新政府間、亦交換通商代表、候至七年三月卅日、以汪精衛氏爲領袖之正統國民政府、組織成立後、同年十一月三日、則滿日華三國共同宣言遂正式發表、而滿華間之外交關係、亦正式調整、至康德八年初以滿華間正式交換大使、益臻親善、此次於汪主席之來訪兩國國民對兩國親善之道義的基礎、更應明瞭認識、以覺悟兩國國民所負與亞步驅之使命、滿華兩國親善之道義的基礎

一、自地理言之、滿國國境毗連、乃大陸上之鄰接地域、自民族言之、兩國民族中之大多數均爲漢民族、言語、風俗、習慣、文化、均有同一之點、

一、滿洲之建國、乃處於東亞共榮圈先驅之地位、新生中國之成立、亦爲大東亞民族先覺之事業、兩國民族所負之使命、均爲大東亞之復興建設、兩國所處之地位、均爲大東亞共榮圈之樞軸、

一、猶是自前年滿日華三國共同宣言發表以來、更明示三國民族之共同理想與使命、爲確立東亞共榮圈並貢獻世界之和平、與明示三國間之政治、經濟、國防、文化諸方面、應全面的協力提携、三國民族乃共榮圈建設之軸心、肩負共同的光榮與名譽、今後更負有共同之使命與責任、此次汪主席之來訪我國、除明徵滿日華三國樞軸之關係外、即於滿華間之親善提携關係、更益增强兩國國民對兩國隣行親善之要求、且宜認識對泰越菲緬等東亞諸民族、而示以誓忠於共榮圈建設事業、亦能促進其對東亞民族本然使命之覺醒云、

民島要衝 火燄衝天

【菲島某基地三日電】菲島殘存之美軍、於班乃塞布兩島、即採用焦土戰術燒燬無辜島民之住房食糧家具及其他一切物品、住民飢餓、及所有之非人道暴虐行爲、屢有聽聞、但依三日晨陸軍機之空中偵察、民大諾島拉瑙港北岸之要地丹沙蘭及莫孟岡等地、又有美軍之放火、黑煙繚繞、高達雲霄、頗呈淒慘之光景云、

力掃呂宋殘敵

【羅口四日電】越中央呂宋之嶮峻山險、修理被破壞之道路及橋梁繼續殘敵掃蕩戰之〇〇部隊之精銳、刻正以怒濤之勢猛進中四日由達拉克出發、經壁巴那珀北進之〇〇部隊已占據瓦巴歡班、一氣進入〇〇、繼續猛攻、由西海岸向東海岸進擊之〇〇及講側兩部隊則一面恢復破壞之道路及橋梁、一面隨處殲敵、目下正繼續向〇〇猛進軍、此外田邊部隊亦越天險向〇〇以破竹之勢追近云、

緬甸美軍大潰

【緬甸〇〇前線四日電】沿伊洛瓦底江開始作戰之日軍精銳、三月二十七日已佔據基貫翌二十八日更於普洛山南方約二十五公里之地點與馬夏爾美少將所率領之美國軍交戰、將之殲滅、按此美軍乃去年十月到達仰光後乃與英軍共同作戰然以衞生狀態極爲不良、故皆喪失戰意、遭日軍攻擊不久即潰滅大半、擊破美軍之日軍廿九日更迫於黨達市街、與敵機甲部隊交以激戰擁有兵力五千、戰車六十、裝甲自動車六十、自動車約四百之敵軍大隊雖據市外本地抵抗、然日軍挺身部隊或以地雷實行肉薄攻擊、或於橋梁、與敵裝甲車形成一致、或於敵戰車下抱地雷飛奔、經一度奮戰後、自三十日夜已將敵軍潰滅戰果如左、敵遺屍六百五十四、鹵獲品戰車二十二、裝甲車三十、自動車百六十五、電力自轉車二十、砲四、速射砲二十、重機八十、輕機二十一、步槍三百三十、其他多數、其後日軍更沿伊洛瓦底江北上、迨四月二日午後三時半遂占據伊洛瓦底江畔之要衝普洛山、繼於四月七日午前四時、占領亞蘭面云

註冊商標

預備家庭的福音 造成自体的健康

協和藥

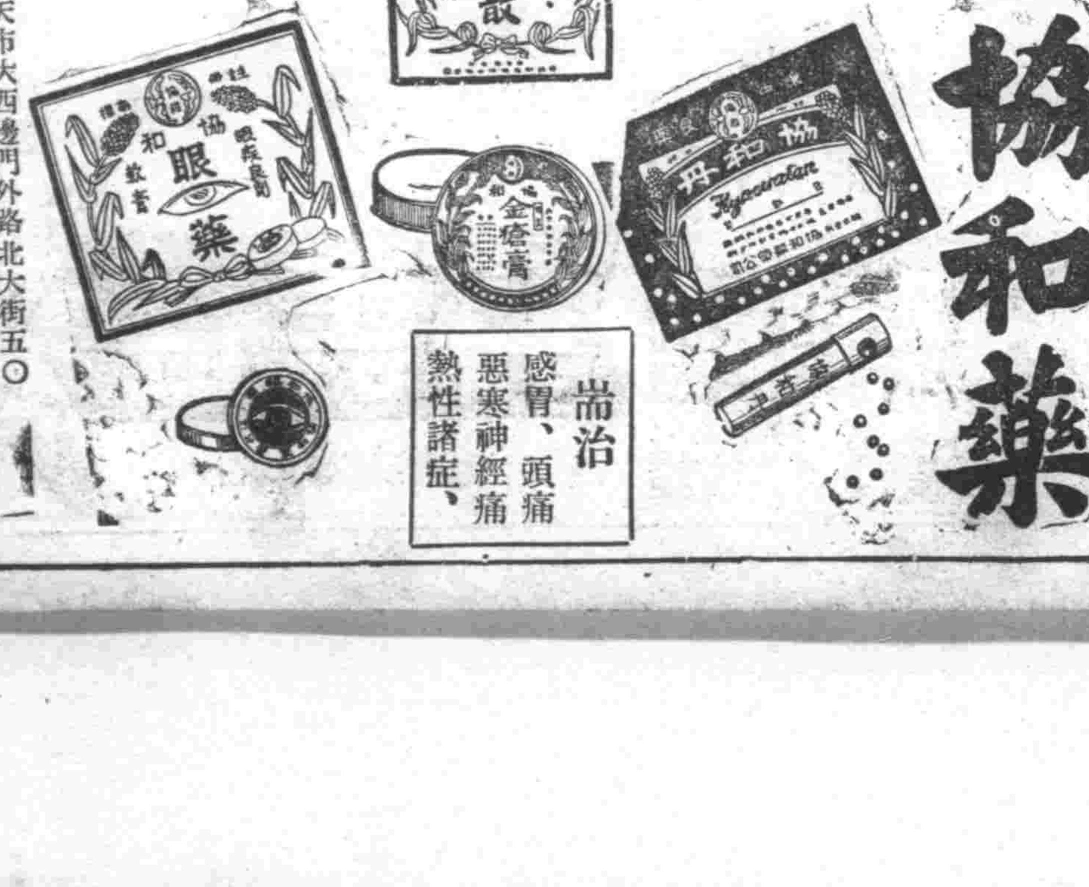

嵩治 胃弱、消化不良 頭暈目眩、車船迷暈、酒醉煙餘 服之有効

嵩治 時行眼病、疹眼 上火眼、眼珠點污 爛眼邊兒、花眼 撲眼、血斑眼 乏傷眼、雀矇眼 把乾淨指頭可抹 上眼胞邊兒此藥

嵩治 感冒、頭痛 惡寒神經痛 熱性諸症、

總批發處 奉天市大西邊門外路北大街五〇 株式會社 協和製藥公司 電話(二)三三二〇番

本社 日本奈良縣御所町

百萬 宣傳不如服用後之效果證明
證淋病與赤白帶特效藥 城「都藥房淋藥」（百戰百中）藥價試用一元 一劑八圓 能痊癒
專賣所奉天江ノ島町八 ヤムシ藥房

梁宅家傳成藥
滑精 鼠瘡 吐血

興農部御指定
公農式除草機
高畦 平畦 兼畑作用
大日本政府實用新案第二七〇八二七号
滿洲国政府特許第一二八七一号

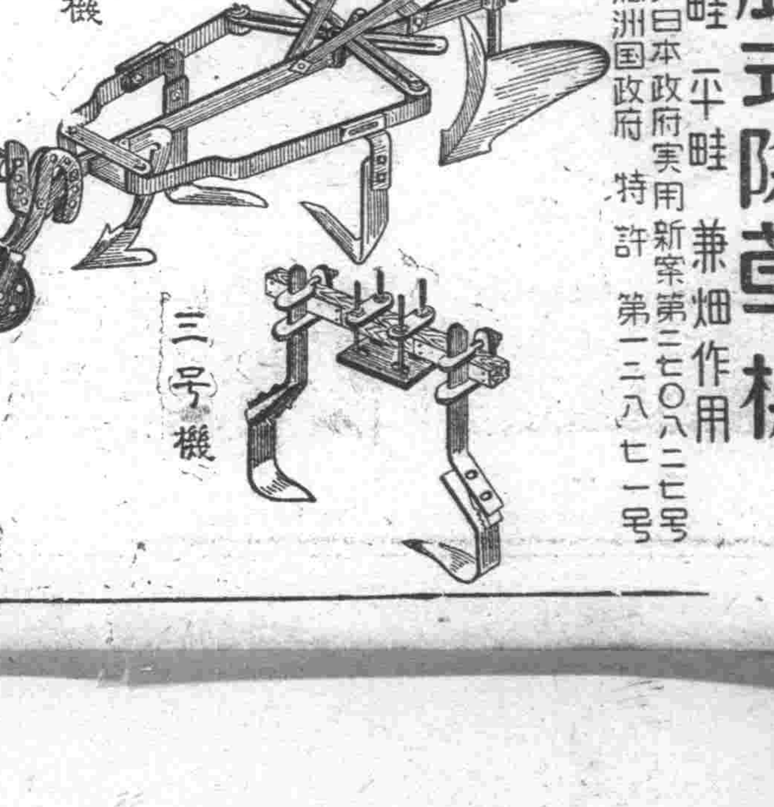

製造元 滿洲農具製造株式會社 工場 大連・奉天・哈爾濱・□山
發賣元 株式會社 鳥羽洋行 本店 大連市近江町八番地 支店出張所 奉天・新京・哈爾濱・鞍山・牡丹江

經濟平衡資金之件
昨以勅令公佈實施

專事維持主要物資之公定價格與安定適當價格爲目標、所謂圖謀國內物價之調整勅令『關於經濟平衡資金之件』因已通過三十日定例參議府會議、故以五日之勅令公布、即日實施之云、

關於經濟平衡資金之件

第一條　經濟部大臣、爲圖謀物價之調整、對於承辦一物品業者、得令經濟平衡一資金、命其交納或交付一定之金額、

第二條　經濟部大臣、得於滿洲中銀設置經濟平衡資金特別會計、令其處理經濟平衡資金之出入、滿洲中銀、須將經濟平衡資金特別會計、與自身之固有會計分離而處理之、滿洲中銀、關於經濟平衡資金收支之訂定手續、須受經濟部大臣之認可、

第三條　經濟部大臣、對於滿洲中銀、關於經濟平衡資金特別會計之處理、得行各體之命令、

第四條　依據第一條規定之交納金、應繳納於經濟平衡資金特別會計、意於前項規定繳納之交納金時、經濟部大臣、得依國稅滯納處分之例而徵收之、

第五條　依據前項規定之徵收、乃次於國稅及其他之公課優先於其他之債權、經濟平衡資金、由經濟部大臣、掌管之、

第六條　關於第一條規定之一定金額之交付、與其他經濟平衡資金之運用諸重要事項等、須經過經濟平衡資金運用委員會（以下稱爲委員會）由國務總理大臣決定之、

第七條　委員會、受國務總理大臣之監督、

第八條　委員會、由委員長及委員若干名而組織之、委員長乃由總務廳次長任之、委員乃由關係官署簡任官中、經國務總理大臣之選定而任命之、

第九條　委員長、總理會務、於委員長有事故時、乃由國務總理大臣指定某委員代執其職務、

第十條　委員會設有幹事若干名、幹事乃由關係官署高等官中、由國務總理大臣而任命之、幹事受委員長之指揮、辦理庶務、

附則　本法自公布日起實施之、

敵在眞珠灣慘敗以後的最大打擊
緬甸等於完全失守
蠻德勒陷落英美垂頭喪氣

重慶戰力破產
印度稱叛更急

【斯德哥爾摩二日電】當蠻德勒陷落之報、對於該地、亦予有莫大之衝動、二日最大之消息、已屢載於各報之紙面上矣、英方對於蠻德勒陷落之反響、尙未達至該地、而倫敦方面關於緬甸戰況之觀測、迄今、亦非常拖沓悲觀、所有之事實、亦再不能隱蔽、一方美方之論調、亦極沉悶、茲誌華盛頓郵報一日報上所刊載者如下、緬甸之敗、以來、最大作戰關鍵之一耳、質言之、聯合軍於緬甸戰線上、即喪失大規模戰、乃爲也、蠻德勒之失陷、即爲聯合軍、已完全喪失緬甸自衛珠灣、反攻的最重要之基地也、聯合軍之緬甸敗戰、具有下記諸端、

一、羅大總統、雖如何狂呼聯合軍、依自空路、援助重慶、但抵今日之事態、重慶與聯合軍之連絡、盡被遮斷、

二、聯合軍喪失重慶抗戰力之源泉廣大的煤油供給地之結果、因此重慶之抗戰力、日愈薄弱、

三、英側諸報、即如以前對於各事之報告、彷如對於印度之威脅、以此爲機、漸呈直接的勢態、而最近於印度國民會議派委員會所提出『印度祗以自國獨立爲前提、與英國交涉耳』强硬決議案之事實、日軍於緬甸戰線之勝利、確對於印度民衆、予有莫大之影響、今據英國於緬甸之敗北、同盟軍重慶軍、態呈薄弱、又印度完全脫離英國、亦甚明瞭云、

在被敵破壞之伊羅伊羅橋前進之日軍陸部隊（在班乃島）

二次炸赫恩
澳洲本土

【某某基地三日電】日本帝國海軍航空部隊四月卅日作第二次爆炸澳洲本土北端之赫恩島、以命中彈猛炸其飛行場兵設及滑走路、又於同日爆擊索羅門島之某基地、並未發現敵機影、與其軍事施設以大損害、然日軍却毫無損害云、

丹麥前首相慘死

【柏林三日電】頃據德國通信哥本哈根電訊、丹麥前首相史道寧氏、因二日汽車肇事、於三日清晨死去、按該首相係在一日辭職、由布爾財長與其後任、繼承史道寧內閣、

老羅訪英？

【斯德哥爾摩三日電】頃據亞夫頓鄧總報轉倫敦電訊、刻下倫敦盛傳羅大總統最近將訪問倫敦之說、

誓不助英爲虐
印度國民會議派議決

【里斯本二日電】據路透通信亞拉哈巴特電訊、全印度國民會議派運用委員會、一日黃昏、會於亞拉哈巴特舉行大會、票決關於印度獨立擁護、無論對於何種侵略、應以非暴力非協力處之、結果、竟以百八十票對四十票之絕對多數決定採擇、該議案內容如左、全印度會議委員決計排除外國對于印度自由之干涉或以侵略臨於印度之觀念、如有敵國侵略時、則毅然抵抗之、但關於抵抗英國政府對印度民衆拒絕之信念、以所非感容易爲不對英政府之不信任觀念及不與英國協力之精神不可、值此非常時局、英政府之織能不外虛飾帝國主義政府之原形拒絕承認印度之獨立也、……

東部戰線秣馬厲兵
德意均暗示大戰將展開

【羅馬二日電】德蘇之戰、已越冬季、德意果於何時出諸春季攻勢、十論德軸國聯合國、均極注目、頃據德意軍司令部公表、東部戰線、德軍局部的攻勢、更見改善、意大利各報、均屢行使用此文句、充足暗示德軍春季攻勢迫在眉睫之意、此蓋春季攻勢之前哨戰也、一方據柏林消息、前線兵站基地、最近集結軍需品食糧等甚夥、已由此等中心地、陸續向東部戰線輸送、東部戰線春季攻勢之準備、今已完全趨於整備、……

傾注主力與蘇決戰
·希莫兩巨頭會談內容

【柏林二日電】自戰爭開始以來、德意兩巨頭之會談、大抵每隔數月實行一次、似已達於兩國間定期之外交連絡會議化、而當即將開始對蘇決戰時此次實行薩爾斯堡之會談、尤具有重要意義也、會談之中心問題、自然爲關於對蘇戰及非洲等作戰之根本方針而以兩國之立場交換意見、決定大方針也、尤爲確保歐洲大陸之安全計、對于蘇聯之戰力、非與以粉碎之打擊不可、故兩國舉全力實行對蘇攻勢、正自然之舉、……

國際展望

英美內憂外患並起衆叛親離
軸心國東西呼應取最後勝利

關於印度問題

印度叛離美英問題克里普斯特使、業告失敗、憤然歸國後、在下院作報告演說、老着臉一般的面皮、巧飾自已使命失敗、擧決裂責任、轉嫁於印度側、在會見新聞記者團席上、洩露樂觀的口吻曰、『本人此次訪印、已悉印度問題、雖然現在何處、然而現在尙無解決之時機、關於防衞問題、印度尙有協力英國之情勢！』暗示繼續交涉之可能性、而日本海軍、進出孟加拉灣、緬甸戰線上英渝軍敗退、致環繞印度之形勢、逐日惡化、國內輿論、愈見鼎沸、英政府當局面之窮途末策、惟有鼓勵印度內親英份子從事裏面工作、甘爲英國走狗作衷義決議之麻打拉薩州議會、竟而捲起大紛爭、該州知事科伯拉夏里事件等、亦現出此工作失敗之形色、一方、美國察知印度之對英離叛、遂巧事煽動、美國政府遂派遣訪印使節陸孫與經濟使節格列第、刻尙滯在印度、關起連絡印度側要人、最近高斯駐華大使亦特赴印度、從事暗中活躍、更美軍約五千名、最近已抵印度、在德里設司令部、出諸恰如以印度爲屬領之態度、示乘機掠奪英國遺產之常套手段、如斯、美國露骨侵略印度、扶植勢能誘飾印度民衆之感、反生逆效果、誠令人狂笑不置、印度會議派提出前言及印度問題之羅大總統關於印度之聲明、甚於印度論爲美國屬領之前提耳、全印度當前已遂受美軍佔據之危險、吾人必須徹底粉碎此美國之野望、痛烈暴露美國之野望、關此事實、可以窺知印度反美空氣之濃厚、環繞大東亞戰之美英隔離分裂、不僅印度、且亦及於澳洲及新西蘭方面、澳洲之防衞權、已脫離英國之手、入於美方馬克隆掌握之中、更新西蘭亦有仰恃美國防衞之狀態、更觀日以緬甸戰線、日軍積極攻略蠻德勒、其攻擊之手、更延展至拉休、擬定全緬甸之日、亦將不遠矣、據外電所傳、英軍陸續集結重慶派遣緬甸軍、心灰意冷、老蔣亦以緬英軍之不足恃、命令重慶軍總撤退、

結成第二戰線問題與

春季攻勢、美國訪英軍事使節馬夏爾、參謀總長、與霍普金斯租借法局長、回國以後、即向羅斯福大總統報告與英當局之會談內容、關於爲此會談中心之對歐陸攻勢、美英間果有如何作戰的諒解、尙有疑問、蓋美英爲牽制德蘇戰及緩和自國民之不滿之一舉兩得之功、而在在努力、此歐洲大陸登陸作戰大抵環繞散那匪洛之情勢、而由于最近之希勒洛渦登陸失敗遂不得駐屯大軍、美英之企圖不過一抽象之考慮而已、

拉法爾法內閣成立

以倫得修泰將軍就任西部戰線司令官、沿岸防衞益爲强化、德軍之防衞陣、亦容蘇完密、而德國更向北歐方面增派有力部隊於西歐南岸西部、完成鐵桶之布陣、據歐洲方面觀測判斷此德軍布陣、以爲德軍之春季攻勢并不僅限於東部戰線希特勒總統之胸中、會議據有對英本土之攻勢也、總之希特勒總統久欲於黑海領袖英國早已表明完遂戰爭之決意、茲於結成第二戰線之美英之評議曖、不啻與以決定之回答、

希總統已表明掌握獨裁權

原來整備攻勢兩面之不敗之國內體制、以春季攻勢、對共產主義及英國之野心、加以激底之攻擊之決心、完成國內不敗體制之希總統、更爲强化堅固如鐵之樞軸團結計乃與墨索里尼首相於薩爾斯堡會談遂行作戰之協想意會談之中心議題即對蘇作戰及對法問題北非及地中海作戰等是也、茲日羅坦繼、俟至最春德意伊兩軍積極之攻擊、據觀此時機已漸熟、即將開火突、如於非及地中海已開始前哨戰、對法國賴瓦拉德事機軍武器炸、而受英本國之援助、馬爾他島之英基地、德意空軍已開始連日之猛炸、而受英本國之後勝之南、即可南北相呼應、於東部戰線或北非地中海方面展開

土耳其亦對抗蘇聯之壓迫

漸次傾向於樞軸側、非洲情勢之迫近來爭有之險化、漸入最緊……

羅斯福式生活設計

即關於通貨膨脹之美英財政經濟、美國敗戰之苦腦於戰時經濟亦受深刻之影響、及大東亞戰勃發遂益迫於急速狀態、美之財政經濟、戰後其局面顯爲之一變、且屢遭敗北、因更受徹底之打擊、故不得不作最後之解剖、此種解剖深刻寓意、……

英國之本年度戰時預算

……

參商的青群

吳郎作　石舞鬪繪

3

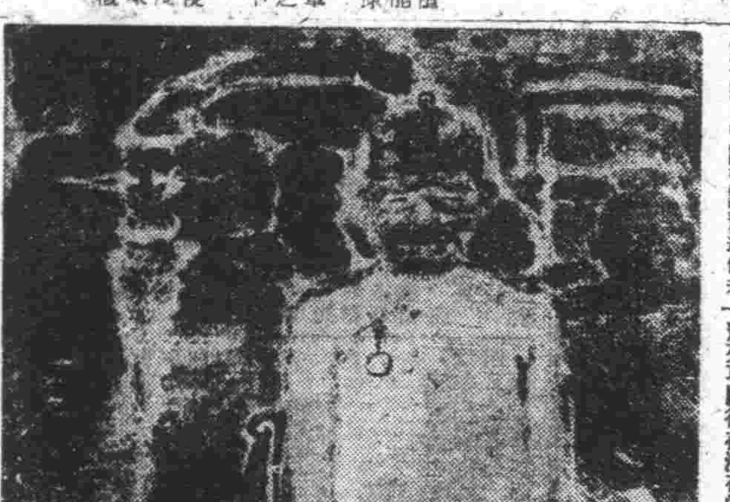

……

仁術的新職業
公開收入豐富

萬病一原東洋醫術紅酸新醫學

大日本大分縣上眞玉局第四區
日本紅療醫學專門學院

行洋原豐
（西門外）
奉天市大西街一段一九〇

新舊滾珠在庫豐富所有尺碼較比齊全價錢少算決非虛言恐未週知特此宣言

失照作廢

遺失滙票

中大洋行啓

接兌舖墊聲明

萬春堂聘請漢醫

王華三化宇先生現遵前在鐘樓南同和堂之漢醫

退股聲明

夫婦脫離關係

分產聲明

心口疼　疥癬　脚氣　化痔

治羊癇瘋癲狂病
痛靈丹　下奶葯
欣榮堂厚記

予約分讓　新生雛　中海城亞區　三一養雞場

金城有聲電影院
五斗居胡同
本院今日公演
五日　六日　七日
下期　三〇三大劫案新版
薄命佳人

光明電影院
勸業商場內　電(四)二八一八
二三四五日　國華公司香艷巨片
解雨花　周璇主演
下期　佳片

香閣電影院
北市場　電(二)五三五九
五六七日　新華公司偉大佳片
三劍客　韓蘭根 白虹 主演
下期　李阿毛與唐小姐

天光電影院
大西關五斗居　電(二)三二七八
二三四五日　大成公司香艷佳片
野花那有家花香　王熙春主演
六七八日　新聞大會　京劇電影

亞洲電影院
小西關電車路　電(二)三七九一
五六七八九十十一日　華成公司香艷佳片
新片　洞房花燭夜　陳燕燕 劉瓊 主演
下期　梁山伯

光陸　CAPITOL THEATRE
城內中街路南　電(四)三六三三
五六七八日　新華公司古裝香艷巨片
西施
下期　九日上演　上海新片　魂斷藍橋

南市場　國際 GEKIJOO
公演日期　五一二三四五六七日
完全古裝佈景豪華
話劇節目　濟公活佛
同時電影　碧雲宮
二次來奉　尤光照
電話(二)一六二一番

本社廣告事務請通電話二一一八九七

小兒眼病　沙眼
視思明眼藥局

亨得利
鐘錶眼鏡　高尚信譽

肺癆病不難治　益壽丹非奇葯
肺病吐血　其效迅速
益壽丹
如蒙惠顧請先滙款
奉天市小北城門外西頭電車路道北
發賣本舖國瑞葯店

古代雕塑與楊惠之的藝能（上）

泥塑木雕。一向被視爲雕蟲小技。它的運用。除掉佛像外。應用得並不普遍。所以他更不及繪畫藝術一般的占據在每一個社會的各階層中。而且也因爲它只有在佛教範圍下占有地位。所以一般愛好雕塑藝術的。除掉少數考古學家，並沒有能夠認識他的價值的。

雕塑藝術。淵源很古。戰國策上有載。『秦王曰。宋王無道。爲木人以寫寡人而射其面』。又。孟嘗君將入秦。蘇秦引土偶與桃梗的故事以諫。土偶與桃梗相遇。『桃梗曰。「子西岸之土也。埏子以爲人。雨下水至。則汝殘矣」。土偶曰。「子東國之桃梗也。刻削汝以爲人。雨降水至。流子而去矣」』。這種說法。雕塑在那時。似乎已經就有。不過這種雕塑。僅僅是刻劃出一個略具人形而已。並不是一定像着那個人。正像現在流行的一般傳奇畫。畫面上並不一定能畫個人。只要在旁邊標着一個姓名。如標爲張則張。標爲李則李的道理有點相像。一直到漢代。漢代自白馬傳經。佛教藝術。漸次流入中土。到唐代。佛教藝術。更大量流入。而中國藝術家開以前所未曾有過的進步。

當時有二個大師。吳道子與楊惠之。道子以畫稱。惠之以塑稱。近世也有疑爲『塑聖』的。楊惠之是唐代開元時人。他不僅是古代僅有的一個雕塑家。就是到現在。也很鮮有人可以媲美他的藝術。筆者爲他的藝術。曾到過保聖寺數次。一次還在未經修理前。最近又到過一次。無疑地。修理後的楊塑。可議的地方很多。不獨僅在色彩的渲染上已失了時代而已。（君實）

新[illegible]雜俎

春朝雨

春天是每個人的喜歡的。春雨。尤其在這春朝的。

最落的第一次雨呢！使令人的心房。深蘊着輕快與美好的情調。撥動着周身熱血的激流。澎湃着生命的活力了。

我愛這春朝濛濛的雨絲。和這相反的。我卻討厭這春天常有的暴風砂。

這春朝雨不單是新清的。潔麗的。而又最讓人感出一種快樂和振奮。一種欲望和取求。心只能默默的享受着。嘴卻說不出那個偉大神妙的聲悟。

於今外面正落起春朝雨！—是這一個年的開始春天朝最落的春雨。那纖細的雨絲。輕悄的叩着我的玻璃窗上。我便跳上毫無顧忌的。連忙穿件薄薄的外衣。推開屋門。跑到院心一株柳樹下邊。跳。跳着。歡躍着。我心坎被這股強有力的激奮佔據着了。

我還反復的歌唱道。『啊！去了的。又來了的。親愛的春朝雨啊！』

此刻。我狂獻披乏的時候。我慕地用手攏攏我的頭頂一下。我撫摸我的短髮了。假如還要留着長髮。那末手指梳過的長髮。長髮將任情的披散着。還有那在眼前的雨星。且也貪婪的嘗試着。至於飛在兩頰的清發的雨滴。更須珍惜的。稍不肯偶然撫拂下去。

這種盡興緻的。有趣的玩賞。這難得的自然的流露！祇是作過的人才會領略的。祇是愛好的人才配享受的。

春朝雨是每個人都喜歡的麼？（李實）

東游紀行詩（續）　（陶明濬）

▲大覺堂

覺巖妙法久空群。不著言詮不著文。八步天龍俱歡喜。滿空花雨太繽紛。

▲上御堂

君王親自謁經來。上堂御座講筵開。萬象欣榮千秋尚。名高那育付塵埃。

▲三經院西堂

千經參不若三經。句句微言象教明。也比香爐五鬱鬱。從來孔釋可齊稱。

春雨裡的千山

龍泉寺聽經記　4　小天

·千朵蓮華的徵象及洞天一品·

我們所走的這一條山道。山裡的人稱之爲北溝。日本人稱之爲內廓。所謂北溝內廓。畢竟是千山裡最幽邃最秀麗的一個秘境。

本來千山裡的石頭。老顛生得最爲奇偉。不論是遼西的醫巫閭山。是杭州的天竺山飛來峰。都無

此項石壽長的像蓮花花瓣一樣。所以古來稱他爲『千朵蓮華山』。也是象徵着實況緣命出名兒來的。從關台車站到無量觀上院的這一段山道。或是從祖越寺到龍泉寺這一段山道。都不如從龍泉寺到五佛頂那一段山道最多變化。但這裡縱經路轉。最佔松石環抱形勢的。第一個得推算龍泉寺。第二個自然就是無量觀了。

這一次來中入山的目的。原在重遊無量觀祖越寺龍泉寺三處勝境。但因今年春季

新疆大會是以龍泉寺爲主。所以在細雨濛濛中。走到無量觀山下。只有仰望着兩裡仙山樓閣一般的白色多角的寬公塔。翼然飄飛的三官殿。理想中繁瓊的玉皇閣。一步登天振衣閣。都可等待遊覽龍泉古刹。再來遊了。紫水兄的心裡。最掛慮一步登天。雖在五雨碑前停足徘徊。終因雨點的催迫。也顧慮我們走向龍泉寺了。

龍泉寺建築在象鼻峰西側的山谷裡。不易從外面得無意觀察。據的。從山腳下給人一個標識的。是山門道旁『洞天一品』的大石。從這兒佩懷上升。登高到五六十丈。便是兩幢石碑。再轉折一次。那油畫半新的山門。像個門一樣夾在石崖之間。『勅建龍泉』四個大字及『大明萬曆三十二年』一行小字。都看得極爲清楚。從前傳說明朝萬曆時代。李太后曾向寺裡寄存佛經六千多卷。大約建築山門也是在同一時期吧？

所說『洞天一品』這四個字。與其刻在山下。還不如刻在山門右側石壁的上頭較好一些。但是一進山門。迎面卻有巨石一方。上面刻着『法水常流』。同時。在左側的照壁上。又朱書一個『佛』字。那麼。有這一個表現龍泉寺之所以爲龍泉寺。卻也不用再爲解釋了。

·龍泉寺山門內的『法水常流』。

一年十八個月

▲馬耶人日曆　在中美的馬耶人。創設了一種稱太陽曆。每年十八個月。每月二十日。再加五日的餘閒。計三百六十五日爲一年。五十年爲一週。後又改四百年爲一週。這種法曆的成立。大約早於基督紀元。

奉·天·的·瑞·榆（下）　（子松）

·財政廳老榆·

在鐵霜詩草上。載有財政廳老榆歌。詩草係前奉天省長王永江撰。詩云。老榆當院頭已禿。低頭俯瞰長官屋。長官更迭閱歷多。紛紛賢否都在目。春風澹宕老榆歡。秋風淒咽老榆哭。歡哭奉秋幾百年。不殺風塵草人。摩挲不覺肩頻蹙。蹙獨如此人何堪。自無罥心牛空。獨蹙數百容此腹。過去幾經榮與枯。去匆匆過眼忙。何人嗚嗚秋陽暴。低個徐發老榆歌。聊托友際吟伐木。在他的詩草感懷裡。還提到了奉升督院的双榆。『奉升督院復遊場。合抱双榆蔭鬱堂。曾日風流今審歇』。文昌文閣立碑

奉天的古榆。當然不僅這幾株。不過這幾株。托根幸逢聖域。而藝蕭鍾或詩咏。故流傳下來。好些未被吟咏記錄者。恐其年齡的者尤多。聞在日本行過古蹟調查。亦附於古蹟名勝之次。及此。致將千年古木。時或被無知村民所砍伐。因此古木。有爲地方傳說所與起（如洗南）有爲一地信仰所共聚（如各地神樹）涉及民俗方面之研究資料尤亘也。

·榆木之功用·

凡物無用者。不足以稱其功。神無祀者。因廢其祀。榆也不僅是一個特徵。就是特徵。自然也因爲其有可以爲功用者。也以之形容偉大。年久。繁茂等等。

關於功用方面盛京通志上說。

『本地榆類甚多。皆美材。刺榆。花榆尤佳。刺榆大者中爲車軸。一名軸榆。滿風所謂『山有樞』者此也。花榆理細宜爲几案。凡榆麗輿處。花紋尤勝。可飾器用。人多珍之。』

四、廿九。夜起於憶覽齋窗

通行證·古稱封傳·

戰時而須通行證。所以護良民。防奸宄。策誠善也。考通行證古稱『封傳』。源於戰國。史記敘孟嘗君出。即馳去。更封傳。變姓名以出關。唐司馬貞註云。『更。改也。改封傳而易姓名。不言是孟嘗君』。通行證唐時盍名『驛券』。清季名爲『路票』。又曰『路引』。捐設時。自無背影。僅書姓名年歲住址於其上。因是可以轉借於人用。不免流弊。今之通行證。殆極完備而無纖毫差池也（承禮）

日本的女性　·矢田津世子·

誰都知道。撫養着獨生子的遙遠的旅途的。母親的心並不是那麼平常簡單的。但是每讀到了橫亙在這裡的兒子的母情。撫懷他有否的惦念。和那祈禱他平安無事的一片純樸的母親的心。我便要被深深的感動。思懷愛子的母心。假如不只狹窄的停滯自家的利害上面。更推及到旁人的身上。擴張到國家的身上。而進化成博愛觀念的時候。就越發增加她的光輝。

日本女性們最被勵出她那裡潛藏着的積極性的。就是在這母性的面上。

現在。是我國女性的。規律與團結的時代。是家庭裡的婦人。社會上作事的婦人。每人都用她們的母心來結合成的。規律與團結的時代的同時。現在也正是。日本女性的特性。優越的才能。在所有的面上。發揚光輝的時代的。（完）（筆者係日本女作家）

芍藥的傳說（續）

更有周清源代作『續長恨歌』。毛傳有云。『既長。色白。目有光。十指類削玉。髮委地可鑑。才艦頭作十種名。最上以煲綿綰。作連環百結。蠟項前名百環髻』。此言其貌又言其艷則曰。『能效百鳥音。京城暇兒推貨車行叫賣。輒不可辨。阿錢之謂保又謂『生時。每夢鄰人遇閒便知之』。至其與芍藥關以白花一束寄使賣。故汪懋麟詩曰。『怪底紅顏爲芍藥。兒家生小在彎台』。汪樹詩曰。『春到長安芍藥開。尋花曾一到彎台』。張英詩曰『又添一段遊人話。芍藥開時說曼殊』。曹禾詩曰『芍藥初開難委派。嬰台艷殺之以芍藥後身爲美人也。見草藥。』凡此皆足見出曼殊之以芍藥後身爲美人也。其中會有『碧盧仙史』譜『曇奈中花』會帶劇惜今未見其本。此其故事哀艷寧不過於醉臥芍藥裀乎『曼殊回生記』中曹有子方下時。下前門武安王（即關帝）祠。其下祠祠有『碧玉生來』字。今案此詞乃『第二十二簽丙乙上吉』。其詞爲『碧玉池中開白蓮。莊嚴色相自天然。生來骨格超凡品。應是人間第一仙』。可謂靈驗異常也。惟愚下當與變台人爲偶。不信能有娟娟此豸。豈眞『芍藥仙子』。偶然下界耶？（未完）

△=無線電原稿未到暫停=

別錄　靈峰千山·與清代女流的讚美神話·

鐵嶺詩人鶴子亭。標均。好扶鸞。與仙鬼唱和。同治十年（辛未）。集諸女仙降乩詩。曰仙粉觀光集。中有江蘇籍者。字竹香。宛平人。爲和坤侍兒。和相事發。爲人殺。復爲人妾。抑鬱死。秀齡十九耳。泉下能詩。清新雋麗。爲千山留別于李文淵二公。偕呈張牧齋徐鶴樓兩先生。云。吟壇和淚咏平。愧似鄙師學步耶。詩品自讓而寶意。文名幾認鵑葉都。三生石結深同契。一代輪實大雅扶。長仰清儀蹤隨勸訊。滿河張老寶京徐。

幽光集載金小靈傳。小靈字蓉花。京西翠屏山人。年十五。遊英埋願。投水死。孤魂無歸。遊江錄溺。偶之東游。憑遊而工。其降乩遊千山詩。用杜少陵藍田崔氏莊韻。十首。如次。

不讓天台勝。何須訪石橋。層巒常到地。老樹碧干霄。拔遊客猶到。林幽鳥慣招。名山書初閱。渾忘故鄉遙。

一部煙霞入。松風颯颯清。驚人時見鹿。穿鋼偶聞鶯。道衲黃精飯。僧癸玉參羹。不宜殺風景。冠蓋此間行。

關山峰峙外。北嶺此分支。峭櫟金剛石。雲深玉女池。峰高惟鳥度。徑險有猿知。紫蓋青蓮峙。看如壁絡垂。

古寺傳龍髓。長松有蒼花。文殊岡擁起。風怪許來蛇。小住眼方法。孤竹舞末除。會昌滅佛頂。西望故國家。

梅。岡轉天光溝。山均月影來。蝕魔方靜釐。題句指蒼苔。

萬壑纔過雨。千山齊響泉。虹霞飛西嶺。籠霧散堆棉。蛙奏方塘鼓。榆拋古殿錢。傍花天近午。景勝過前川。

無管鶯蘇笑。松花作飯香。樹粗巢作直。石瘦水尤涼。僧塔前朝建。宸碑勝地藏。誤歸有老衲。趺坐數舊蒼。

西山分瞑色。日忽出成雨。石高呼作丈。峰小列如兒。僧此澄嘉興。何緣識殿閣。

多少靈中寺。疏雲復疊髻。倚松聽梵唄。剔蘚讀碑文。鳥語高低和。鐘聲上下分。晚來饒散彩。金碧映霞紛。

保聖遊山勝。凌虛快若何。瑰從瓢厭妙。細比叙游多。每欲題新句。還宜發棹歌。幽懷今已愜。不負此躋攀。（張澤錄者）

滿洲厚生運動的前進（三）

開拓民前途。

滿洲建國以來。政治。經濟。産業。一切部門。都有驚異的進展。工礦部門。更一層進步以在滿的日本人增加爲來看。就可很顯著的知道。一方面滿洲農村入植的開拓民。也越發的增加起來。故對在滿日系人的厚生。應當加以充分的考慮。

滿洲建國以來。所有部門。均競競於發展。因爲這種關係。厚生的設施。一定是相伴而生的。現在有近代的官衙。會社。工場等的事務所設置。厚生的事項。在大會社大工場。組織協和會職場分會。更組織社員會。以促進保健體育修養娛樂的行事。並行運營互助共濟制度。其外由事業體自身出費。建設住宅宿舍。醫療場所。及體育修養地方的一切福祉施設。—未完—

瘡瘍科秘錄（十）　（客亭譯）

·本間和卿口授及門諸子筆述·

愚按骼脈二骨之傍有動脈。因大動脈之大幹。附於脊骶。是以其安脈亦在骨傍。行解剖者宜常理會。緊縛創口之上下。則出血少。使於施手術。迨療治既畢。所出之血。不盈一合。緊動脈之線端。任其長出創外。切斷過短時。則創口癒着之後。線在創中殘留。有暇長出如脇。動脈管大小均宜緊住。一無遺漏。不使少有出血之情狀。縫合創口之線。無論創口附合與否。至第三日遂行截去。則炊爛速消散而易癒。

服宜應用方

小柴胡合黃連解毒湯。托裏消毒飲。人參湯滎湯。應淺湯。前衝。破敵。

電影

演員應適合個性　（溟）

在這電影擬續娛樂給標的今日。人們不但對影片特別注意。就是影星們的自己的地位。無形中即行動坐臥。零星小事。也使大家關心的不得了。演員們知道自己的地位。爲提高。爲了酬謝大衆的美意。所以就不辛苦。不遺餘力。對自己藝術精神。就加油的振作起來。

演員們努力作業。當然是人所共羨的。不過有一些演員。方在稍露頭腳。就任意非將各類影片。（武俠啦！偵探啦！才子佳人啦！）各演一部。不足爲名。究竟畫虎不成反類犬。大失其所望。因爲每人的個性不同。與扮演劇中的腳色大有關係啊！譬如。李麗華本是個溫柔典雅。有如大家閨秀的姑娘。如偏要披穿鎧甲。玩弄刀槍。豈不是活受大罪。顧蘭君生就的敏手靈腳。英姿豪邁。作起武俠片來。當然是再相當沒有的了。陳燕燕的苦片。準會使人同情的一樣流淚。寫美片。誰也又不如周璇來的漂亮。要在自己適合個性演作。使其精益求精。妙中生妙。駕輕車。就熟路的苦心努力下去。相信終不會有失敗的一日。

假如不管不顧。任何片均想探身試演。雖然費盡血汗。恐難討一掌之妙。演員們還是勿須如此吧！

關於「雨夜槍聲」

—答夢璇君的幾個疑問—

「雨夜槍聲」故事的結構是以霍桑探案爲背景。導演是老手徐欣夫。演員陳亦相當强硬。有老明星顧蘭君。紅星周曼華及新銳呂玉堃等：劇情很複雜。看來很有幾處不易明白。所以在二月二十一日的盛京電影欄裏有夢璇君的「看」雨夜槍聲「後記」文。他在說「雨夜槍聲」的演員導演都很好。只是在編劇上有幾個不合理的地方。雖然夢璇君在說着不是吹毛求疵。但是以我個人的意思却可以用以下的解釋使它合理化：

霍桑在旅館被伯雄打了一槍。包朗沒有聽見槍聲。還並沒有甚麼不合理。在一個闊大的旅館中。又很高（在包朗上樓時用電梯可以證明）。只是一下槍聲。不見得包朗一定能聽到。在罪惡的上海。槍聲也可以算是極平常的。尤其是在旅館中…再說不一定就沒有報告。就是報告。過後也不能現出怎樣的緊張與恐懼。所以會被疑到沒有報告。銀行經理是有相當地位的他的交結當然也是一些所謂〃要人〃的。自然他要擺架子了。他的話也並未冤枉霍桑。只是表現的一點焦急與小聰明。在霍桑要偵查他時。他是又帶了些恐懼啊！他有錢。有錢的人只知道吃。喝。玩弄女人。

他知道甚麼偵探家霍桑的。在說明書上明明的印着的。伯雄是在幹着某種工作的。伯雄說他與霍桑站在一條線上。乃同是公務人員之意。他們不認識也沒有甚麼希望了。在伯雄與霍桑的對白中。伯雄會說廳關露夫的是做廢的蜜碼那麼蜜碼。也就無所謂假了。人人認爲萬惡的金錢的魔力是大的。它能使一個人昧了良心去犯罪。爲了四千圓她姑父就不能害麗蘭嗎？況且他兒子需要錢。他又很愛他兒子：

以上是我個人的意思。我想只少是可以合理的。至於其他的表情就不用我饒舌了。（王尾）

顧蘭君不憤陳雲裳　陳燕燕却跟陳最好

同行是冤家

陳雲裳前由南國來滬。主演「木蘭從軍」就此一舉成名。紅極一時。姓在色藝方面。固自有其優特之處。而由於張善琨的知人善任。又加種種力大學捧場。實在也是最大的原因。

陳雲裳在初到上海時。新華台柱女明星袁美雲顧蘭君。她們對於自己老板把她捧得那樣『結棍』非常。會爲大吃戲醋。而很厲害的痛哭過幾回。本來在胡蝶退隱南國之後。上海電影圈中。早就是她們倆人的世界。經此異軍突起。且又聲勢極盛。差不多是後來居上的樣子。那在氣度偏狹的小姑娘們。怎得不爲痛哭流淚。而當她好似侵犯疆界的太仇敵呢？

以前我們知道袁顧二人和陳雲裳是爲「同行嫉妬」關係。而陳雲裳最近「榮歸故鄉」。回到香港之後。據她對人表示。自己在上海住了三四個月。袁美雲在碰見後。有時也打招呼。顧蘭君却沒有正式介紹過。言中意思。大可玩味。此外又說和她最要好的是陳燕燕。她們每天至少得見面一次。臨別一天。陳燕燕且爲她哭的眼度也腫了起來。

陳雲裳不認識顧蘭君。大家同在一起服務。竟會這樣的生疎。這可又是一件發噱的『奇事』。至於顧蘭君態度絕端相反。對她要好到無可再好的陳燕燕。『同行』究竟能好到這般模樣。大概就爲五百年前共一家。允稱寫不出兩個陳字的原因吧！

影片集錦

恐佈之夜　松友

我是一個（萬里尋母）的（流浪歌女）。我有一個（流浪的父親）。有一天。我手拿着盛花的瓶子。裡面盛着（解語花）。走到了（黃浦江邊）的（大路）。經過了（十字街頭）。去尋找（母親）。知道了（母親的秘密）。母親流了（慈母淚）。隨母親回了（家）。是一個（黃昏的夜裡）。外面下着（瀟湘秋雨）。我便打開書箱。看了幾部（林冲雪夜殲仇記）。（西廂記）。聽見窗外（夜半歌聲）。又聽到（雨夜槍聲）。忽然闖進一個（黑衣盜）。搶去了（金鋼鑽）。（珍珠衫）。（珍珠塔）等。這個（恐佈之夜）。實在可怕。盼待着（日出）吧！

龔秋霞的才能

龔秋霞固然是位歌曲專家。聽說她的老師是個西洋人。但是俗語說的好。『師父領進門。修性在個人』。所以她的舞技和唱歌是有相當的修養性。不過她的舞技。我們諦譯在銀幕上瞻仰點九牛一毛的眼福。她唱的歌曲我們可有相當的耳福了。那麼她和周旋的比較。彷彿是應該得亞軍的。其實各有各的長處。周旋的歌大都是浪漫。教人一聽着就起快感的。所以都任憑她是再好也沒有了。但是龔秋霞的程度。可底却有相當的工夫蘊藏在裡面。就拿她唱的白蘭花的曲子的第二句那個花字音的延長。那該多們夠勁。

可見她音程的練習太有相當的工夫了。至於秋水伊人的曲子。和花一般的夢。春風野草等仔細聽吧。又有味又難學。所以周旋和龔秋霞的曲子。各有各的派別。也是各人的天性關係。也可以說一個是周派。一個是龔派。就好像唱戲的梅派和譚派等似的。

總而言之。龔秋霞是相當的好了。我們要願意飽我們的眼福和耳福。那麼就盼吧。盼她的大駕光臨在我們的國際劇場出演吧。也許她不會使我們失望的龔秋霞。（樊華）

（續完）

滿映雪夜片中之何奇人與劉恩甲要寶

明星的年齡

胡蝶	三五	周璇	二三	張翠英	十七
王熙春	二三	顧梅君	二八	紫薇	二十
顧蘭君	二五	張翠紅	二四	曹娥	二十
白虹	二二	英茵	二六	夏紡	十九
李麗華	十八	嚴月閣	二九	孫雁	十八
張帆	二十	慕容婉兒	二二	白雲	二六
孫景璐	十九	王熹萍	十九	嚴鳳凰	十三
袁竹如	二八	孫敏	三四	劉瓊	二九
陳娟娟	十四	王獻齋	四一	賀賓	二六
黃河	二四	顧也魯	二五	關稼農	三九
嚴工上	六八	殷秀岑	三二	傅威廉	三二
韓蘭根	三四	李綺年	二八	洪警鈴	四八
關宏達	二六	李紅	二六	龔秋霞	二四

電影價格要公平

現在的社會。已經一切的一切都步入了公定價格的階級。所以在某種東西。要定它—的價格時必定有一番考查然後而定它的價碼。

然而電影。在不論好壞只要叫作新片的電影。你要是去看的話。不用看價目表就能知道是「一塊錢」這成大概是成了習慣吧！這種定價大概是定死了是永久的定死了。因爲這已經有了長久的時間。有時一部影片。根本看完了以後。一想連八毛錢都不值。定要花一塊來就顯是有些大頭。由此這更不能說它—是公定價格因爲公定價格。是有着一番考查而後定的。因此這樣想能夠在某新片末上演以前。應當加以評論它—內部劇情如何；片子長短；錄音的好壞。攝影的良否等等。然後給它—定一相當的價格。

不怕片子好。可以沖破一塊以上。也能使看者不能說出「白花一塊多錢」的冒話。若是片子不好又短的話。可以最好降低到六毛七毛左右爲佳。這樣一來也許看者。會說出「A—這部片子也就値這些錢不算白花」。若是每部片子都這樣辦的話。影片就有了眞實的公定價格了。

以上不過是我一些小小的幻想吧了。拿到讀者的面前。

諸位讀者。你們也曾有過這樣的幻想嗎？幻想永遠是幻想呀。—能否成其事實呢？那我們只好等個。將來臣許吧。（果歌鄉）

奇效　眼科聖藥　保目全睛丸

本藥店接受先人傳流古方。參考新科學之原理。修治配合。經官府之化驗。效力宏大。認許推銷。登報宣傳。以備患者諸君購用。

主治　遠年近日內外兩障諸般雲翳。天行赤眼。沙眼等症欲知詳細。敬閱說明書

定價　保目全睛丸壹盒六圓　透明睛藥水壹瓶壹圓五角　外埠代郵加郵費四角

總售處　奉天市小北門外白塔寺東　德家藥店

專治早洩　外用防早洩藥　收效確實　精力減退之人必備　性美膏 一元 二元　桃夢 一元二角三圓　奉天加茂町十六番地　木村商行

育坤寶　治月經不調　赤白帶下　寒氣下寒胸肢　腰疼虛勞不孕　每盒二元　每打二十元

嬰兒友　治食火吐瀉　感冒咳嗽　病常吃免疫　身強有病多吃立時痊癒　每袋六角　每打六元

育肺寶　治各種咳嗽　痰喘肺病吐血　胸肋夜熱　短身瘦自汗　心跳　每盒二元　每打廿元

淋濁淨　治下淋白帶　尿道熱痛　刺癢魚口便毒　疳瘡均有特效　每盒二元　每打廿元

奉天北市場大觀園南邊　天慶堂發行

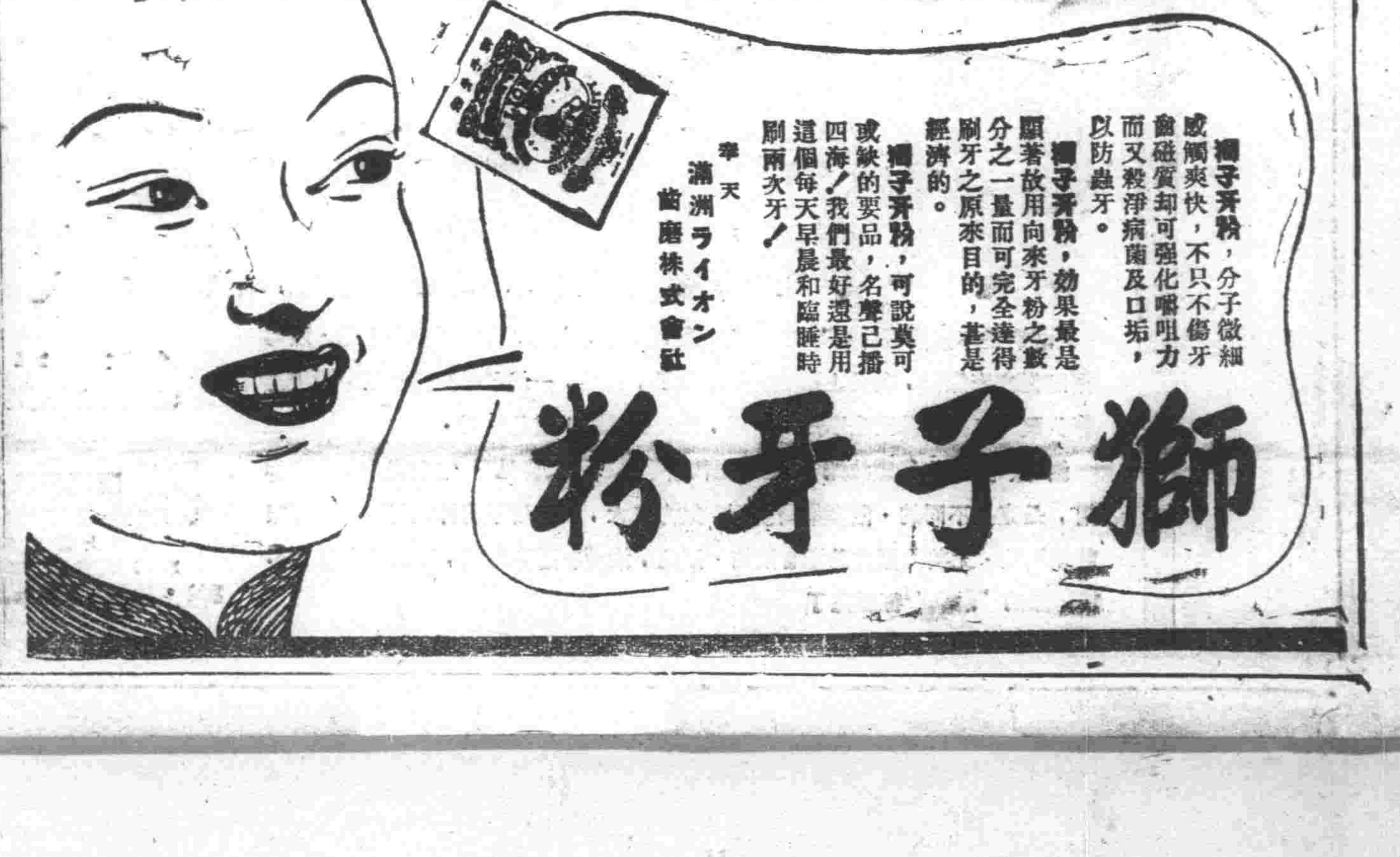

遼鞍版

促進道義經濟報國 展開重點運動

商工公會決定要綱將擴大實施

【遼陽】前年以來、呼應全滿各地商工公會實施道義經濟報國運動之遼陽商工公會、本年度恰值大東亞戰爭開始以來第一回之報國運動、且鑑於又中小商工業者、飛躍的覺醒、自覺有切實要望之實情、特對本運動、置下重點、決定左列實施要綱、節節進行準備、

▲實施期間

六月一日起迄同七日止一週間、

▲日程

一日＝滿系組合役員會、率先啓蒙運動以求協力、同時、使人充分認識時局及商人之使命、是以求市公署、協和會、警務科之協力、行道義經濟講話、場所爲第三國民高等學校、實施要綱說明者爲赤松常務理事、

二日＝日系商工業者道義經濟事行大會、依託軍部、作時局講演、同時、以『時局下商工業者之任務』爲題、由河田商業學校長講演、並請張市長、末松市警務科長訓示、

四日＝滿系職域奉公實行調查、由組合役員傳達首標職域奉公、爲實行調查、時按左列、部門別、實施調查、

1、奉仕方法（商工公會）

二、經濟事犯方面（市警務科）

3、更生方面（市經濟科）

五日＝日系職域奉公實行調查、與滿系實施要領相同、

七日＝商工業者職域奉公大會（場所白塔運動場）、要求日滿內組合員集合、在『我等覺醒』『我等滿職域奉公之實』『我等與國家興隆俱在』等標語下、製作宣言、決議文、大學氣勢、並沿昭和通、大和通、本町、縣公署街、大什字街等、作長蛇之列、舉行大行進、於四大廟廣場、三呼萬歲後解散云、

鏵子街開廳式誌盛

【遼陽】縣公署、伴隨大東亞新戰勢體制下、並依街制施行、將舊有鏵子村改成鏵子街、已誌前報、茲於本月一日午后一時、在鏵子街舉行開廳式、出席者有省長代表、官房總務科張玉書事務官、高松副縣長、南行政科長、關財務科長、趙文書股長、協和會縣本部金恩璞顧問官、撫順炭礦煙台採炭所矢野儀所長、及街內各機關會社、學校等首領、與街各區長、街內職員、一同參加、共百餘人、首由王毓崑街長致開會辭、向國旗敬禮、皇居遙拜、帝宮、各遙拜、同時默禱一分鐘、合唱國歌、遂開始省長訓辭、高松副縣長訓詞、質鏵子警察署長及居住民代表、煙台採炭所長矢野儀、祝辭、並王街長致詞、遼續由張省長代表、高松副縣長、首唱大滿洲帝國萬歲三呼、宣言閉式、撮影、即開始慶祝宴會、是日、天朗氣清、式典隆重、俱現新街制、應運而生前途發展、堪以期待云、

金省長訓辭

本日鏵子村依街制實施改成鏵子街、舉行街公所開廳式典、鄙人藉此機會、聊述祝言、殊覺欣慶、本街富於礦產爲重工業地帶、近來事業愈見擴張、當茲大東亞戰爭下、特被重視、換言之本街即屬奧地、產業、交通、經濟之重要中心、確信將來之發展、極可期待、街當局各位諒早日對於此旨、已深切了解、以後自當致意於街行政、對於國家行政上之重要性、而努力鑽研、以達成街行政之完璧、進而寄與大東亞戰爭之發展、實屬不勝切望者也、茲當本街開廳之際、聊進一言、用以爲祝、

强化增產運動 活用鄰保組織

【遼城】縣當局、爲期產業開發計、本年會經計劃、對農產物之增產、及出荷則依照以往之經驗、本年度勵行適地適種主義、同時對農村勞動力、加以調整、以期增產國策、遂行於萬全、出荷則活用國民鄰保組織、以期農民之自主的出荷云、

爲徹底普及愛馬思想 結成遼陽乘馬修練會

【遼陽】遼陽之地、於前軍官民有志者間、曾以愛馬心之涵養及心身之鍛鍊體位向上、馬事思想之普及等爲目的、似有結成乘馬會之機運、近將於六日召實行具體之商議、開第一次發起人會而在市公署該會之名稱謂「遼陽乘馬修練會」其顧問推爲軍部方面之岡部參謀長及炭谷高級副官、以及長野獸醫部長三氏、內定會長爲張市長、副會長竹越鄉軍聯會分會長、指原滿紡常務以下理事及幹事若干名、同時該會之會員爲遼陽居住之日滿系以市民有志者之組織之、其先入會金爲五圓、後按每月徵收二圓之該會以常開乘馬會爲主、一、爲普及馬術教育及馬事知識、二、關于馬事舉開講演會及電影會、目的爲實行達成其他會之事項等故歡迎希望者入會云、

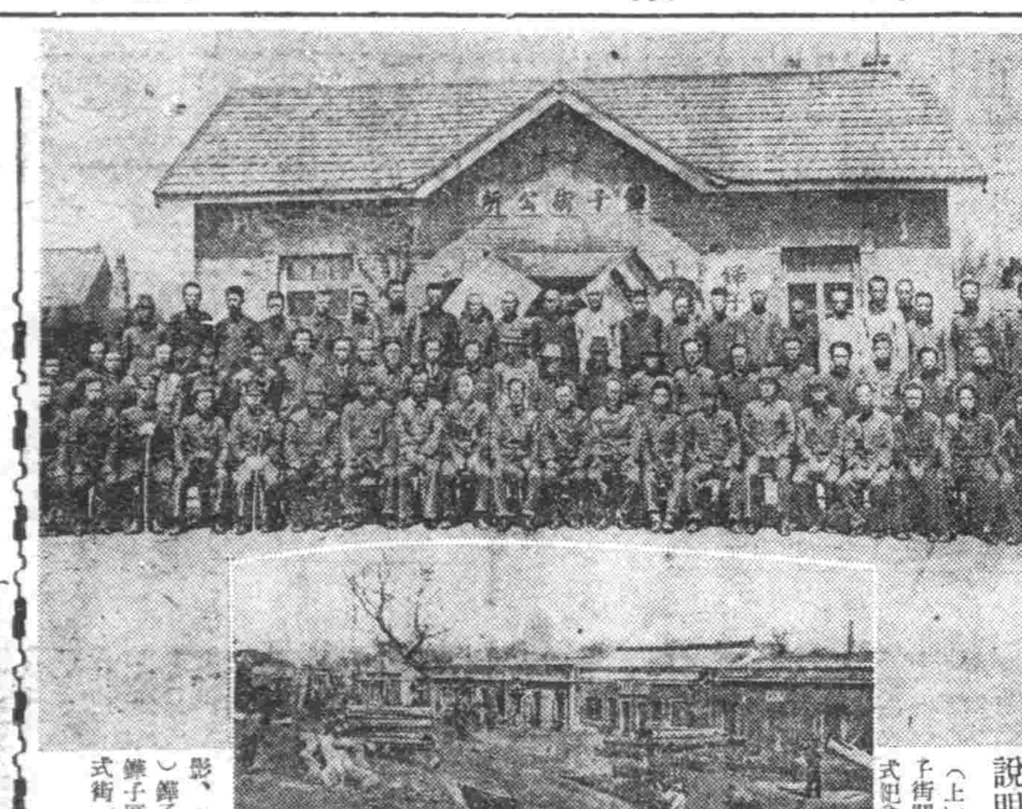

寫眞說明　（上）鏵子街開廳式紀念撮影、（下）鏵子區新式街

遼陽市施政方針（中）

是故爲期斯點之圓滑化、於本市組織官民一體之遼陽市經濟統制委員會、而於此委員會、審議統制配給、而決定一人單位、或一家爲單位、或以一鄰組爲單位、以實施極積之配給、於本年度、對從來之配給制度、再加檢討、是正其缺陷、對日滿系之糧食、並主要生活必需品、極力計畫、於實施配給之同時、一部實施票制、又復調查各種小賣店而統合、有之設置配給所等、凡所一切、莫不求至、合理化而後已、

再有、對一部物資之確保、則務必促進設立生活必需品株式會社遼陽支店、或出張所、而努其早日開設、

再關於其增殖、增產、爲我國之當前急務、尤以人口突漸增加之我遼陽市、爲不依存市外之生產計、是故、對市內之生產者、殷加督勵、對成績良好者、交附獎勵金、並表彰狀、更促喚起鄰組實施、無料配給種子、

至於消費之正規、則強化從來之生活革新運動、省却手數、研究代用品、並促進其使用、

其次關於勞動事項、本問題非但遼市、爲全滿之問題、爲確立高度國防國家體制、非能偏計於一事一隅、固當由全體而論之乃可、倘洞查我國現下之實情、結果當識勞動者源之不足、其對策、爲依照愛勞精神之振興、當由市民就勞乃可、至於從來滿系方面、尤以婦人子女、大體均缺欠愛勞精神、而大有不勞、遊惰之傾向、是故由勞務興國會、協和會、取最緊密之連絡、而努力徹底普及、國民皆勞之精神、一面爲圖勞動力計劃的配置、及活用之同時、對勞動賃銀、更以統制強化防止勞動者爭奪、以期其是正、其次關於都邑計畫事業、實施事項、素稱古都之本市、有太子河水流之便利地勢上各方面之惠恩、因而近時人口、顯較增加、尤以此次本市駐屯軍後、則都市改善之氣運、益趨濃厚同時、更因軍之極積要望、由去年起、亘五年間、面積爲三百七萬八千平米、第一期都邑計劃事業之總金額、爲三百六十萬圓而實施（未完）

佛教分會 昨舉行結成式

【遼陽】市縣佛教支部改組、於本年五月一日正午十二時、假普化學校教室舉行分會結成式、市縣代表及僧侶居士出席者四十餘人、於國歌合唱後、首由果萍支部長致開會詞、張市長汪縣長訓詞、來賓祝詞選舉正副分會長、幹事及當任幹事、復由金常惠定致閉會式、宣言禮成其選舉新任分會長及幹事氏名列後

△正分會長修性、△副分會長、金常惠定、安穩△幹事、果萍、安逸、昌然、思側、張述堂、渤永、藍秋巖、思蓮、常智、△幹事町野哲秀、管友吉安慧、安通、同照、安悟、安戴、隆普、常明、安明、

精力的源泉

飯前飲此一杯酒、可以促進食慾、補助消化吸收、只因榮養充分、體力乃得堅實、疲乏立能解消、

就寢之前飲此一杯酒、可使血行調整、心氣平靜、安然而入睡鄉、疲勞倍至、霎散頓消、翻在精力、油然生動

赤玉牌葡萄酒

司保明眼藥

是一般眼藥中的超特品

是一切眼科病的精良劑

全國藥房均有代售

總製造廠 滿洲製藥株式會社

鹿茸活血濟坤丸

九州大藥房

民益鐵工廠出品

王伯勳

專售高尚鐘表眼鏡

青年表行

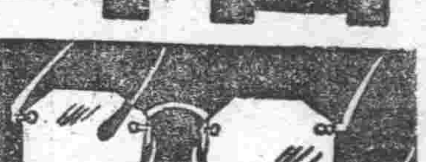

奉天城內鼓路北

若素教育掛圖

我國爲非常時下所建設的國家，各方經費既感不足，教育經費也不能例外，所以對教育設施以及掛圖方面，都感極大困難，敝社有見及此，不惜微力，願對教育有所貢獻，前承民生部大臣推獎，滿洲教育資料會編纂與指導，得製成新學制下所需用的教育掛圖，種類之多，實爲以往舊有掛圖所不及，所以希望全滿國民優級以下學校，爲使教育進展與其便利，就請全國師長以及同學們，努力兌換吧！

奉天市信濃町十七號　若素製藥株式會社

掛圖目錄

第一號　撫順煤礦露天掘
第二號　果實種子之散布
第三號　蚊
第四號　體操大會
第五號　「サクラ」ト「フジ」
第六號　自動車
第七號　風的強弱和天氣預報信號
第八號　大豆
第九號　軍用鴿
第十號　蒸氣機關車
第十一號　亞細亞
第十二號　樹芽的種類
第十三號　我們的軍隊
第十四號　滿洲產淡水魚
第十五號　太陽系
第十六號　高粱
第十七號　牧羊
第十八號　興被農業
第十九號　蛔蟲
第二十號　野口英世
第二十一號　岩石的節理
第二十二號　滿洲產重要毛皮獸
第二十三號　熱河地方的沙漠

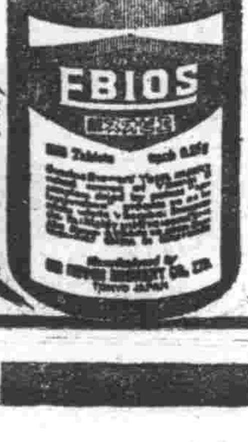

愛表斯

功效　確能調整腸胃，增進營養，促進新陳代謝。患有消化不良，最宜日服此品

腸胃不健消化不良雖有佳肴珍品絲毫不能享受

本品係新鮮活性酵母製劑。含有豐富維他命B複合體。功效與補力高於任何同類製品。早爲各界人仕一致信仰

奉天市青葉町十一　田邊藥品株式會社

奉天省許可證

主治 一切臌脹水臌氣臌單腹脹等症均有特效

安全消臌散

漢醫 王景泉 謹啟

雙層化積膏　特製三腎丸　萬靈虎骨酒

奉天市鐘樓南　德潤堂藥局發行

瘡特靈　保肺漿

宇宙製藥公司

贈送 黃色補丸

主治　特點　贈送

藥房　金勃先

隴西氏理肺丸

隴西氏清肺散

奉天大西邊門外　鴻育堂出品

治淋特效

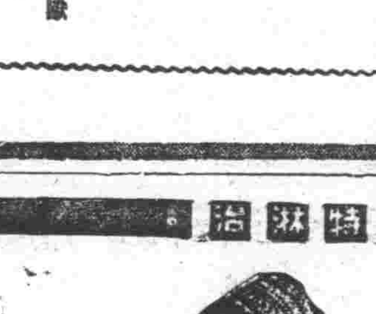

果然特效極了！

治尿寒

"淋病是不能治療的病"，事實上一直到現在，人們都在這樣想着來的。因爲淋病那從來底療法，表面上雖然說是治好了，但是，一到了季節轉換期，攝生稍微失調，又極容易發生疼痛，化膿，復發的缺點！這是常例。

治尿寒是化學療法劑，也是現代醫學界底最大發見。它和從來淋藥底作用，是完全不同的。治療期間既短，效力又大，而且用不着打注射，只要內服就能收效。尤其治療費是極有限的。因此，治尿寒底出現，可說把那以爲不能治療的"淋病"征服完了！

（全國著名藥房均售）

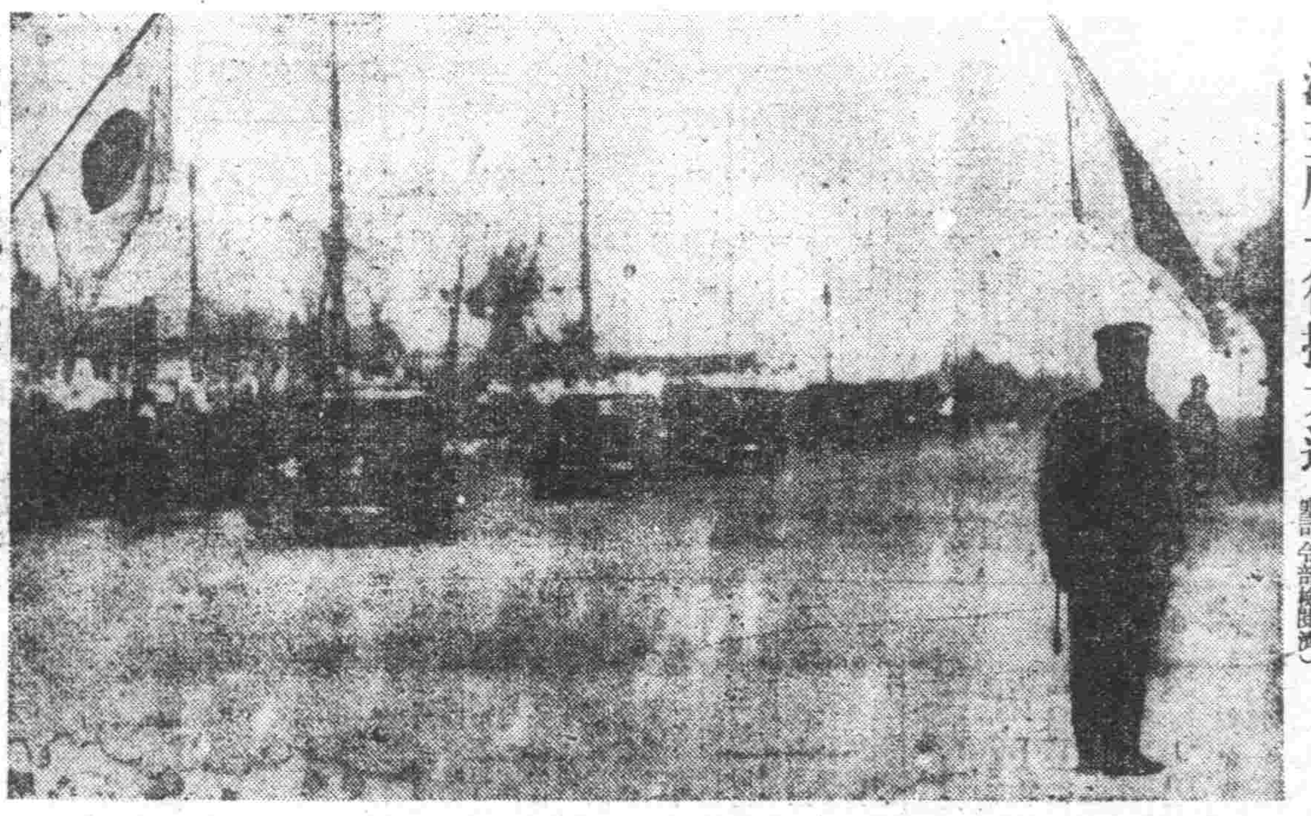

汪主席一行抵大連

寫眞向宿舍進發之一行（旅順要塞司令部檢閱濟）

滿鐵努力調整業務 企圖發揮中樞機能

滿鐵關於本社、鐵道總局、及各地方鐵道局等全般的複雜化之業務、謀積極的調整、已漸次明瞭其概貌、而其眼目、乃於內本社一部業務之移管於鐵道、而事實上爲社業運營中心之奉天、使其鐵道煤鑛之全部門、充分發揮中樞的機能、同時將地方鐵道總局、過大把持之現場的業務、移管於各鐵道局、以謀鐵道局之實質的强化、而期業務之迅速適正處理、然大連本社業務之一部移管、乃按與鐵道總局相重複的總務並經理部門施行、其範圍、止於必要發揮鐵道之中樞的機能之最少限度、而隨同移管、社員之異動、亦有數十名程度、總務關係之總裁室各課、已有文書、人事等、於鐵道總局、鑒以一元的處理之護勢、關於經理關係、擬定決算並資金過係主要業務、亦將與十六年度決算終了同時移管、於是本社與總務局兼任部課長之原則的奉天在勤相呼應、而企圖乃至統轄之中央事務、不但鐵道、並得總括煤鑛、一切於總局處理、故大連奉天之二重機構之缺陷、於事務上將有某種程度是正、今後定例的擧開之重役會議、原則上決定於奉天擧開、亦證明此事實、故本社簡易化、鐵道局長權限之擴大等、亦取遂次實現之方針、本社業務之全面的移行、目下尙未作具體的考慮、然如以上之鐵道總局之業務加重、與把持率面現場的業務之總局之現狀相矛盾、且有種種招來中央業務與現場業務之混亂錯綜之危險、其間之調整、乃今後之重要問題、即目下進展中之業務調整的重點、與其置於本社業務之調整、莫如置於現場業務之向鐵道局及其下級機關之移管調整、此最値注目、然關於此點、乃逐行對處去年來業務量之激增的各般對策、於新年度、總局內一部局課之業務整理亦縮小進行、對於目下檢討中之鐵道一部職制機構之改正、規定之簡明、亦證明此事實、

山田驛長勇退 由瀨藤氏繼任

山田前驛長

奉天驛長山田增次郎氏、此次功成名就、已以四日命退社、讓道於後進者該氏、於明治四十二年入創業當日尙淺之滿鐵以三十三年長期間、獻身於大陸鐵道之第一線、係自前年九月由入船驛長承前驛長之後、爲奉天驛長、直至今日、故其勇退、頗爲各方惋惜、又該氏近將歸還日本內地、據彼所談如左、「一能於卅餘年之長期間、愉快任事、實令人感謝、而於大奉天驛無大過遂行任務、完全爲市民諸位之援助所致、」又後任瀨藤驛長、明治四十三年入滿鐵、滿洲事變勃發當時爲奉天驛事務主任、頗形活躍、經由撫順、錦縣山、哈爾濱之各驛長、錦縣監理所長、今轉任爲奉天驛長云、

滿鐵人事

滿鐵隨同奉天驛長山田增次郎氏以下勇退、人事異動、以四日命發令、

命錦州鐵道局監理所長 參事 瀨藤邦治
命奉天驛長 工務局建築課 參事 平野綠
命新京工事事務所長 副參事 甲野繁夫
命牡丹江工事事務所長 東京、鐵道課第一弘報主任
命東京鮮滿支案內所長 副參事 柏谷益雄
命撫順製鐵工場 參事 相下和治
命中央試驗所研究官
命中央試驗所治金課長
撫順炭礦調査役兼務 製鐵工場副長
命製鐵工場長 參事 井上芳一

六年不見國勢煥然 北邊防護鞏固可恃

日重光駐華大使昨抵京談

與本國政府協商要務已經終了而歸任之重光大使、茲爲視察滿洲國已於三日午後乘運到之望號列車經由京城而來國都、當即於四時在大和旅館會見記者團、所談如左、（圖重光大使）余最後一次來滿乃係六年半以前、正在往蘇聯赴任之途中、當時與此次之途程、恰得其反、乃自華北入滿並至奉天、新京及其他東寧、琿春、綏芬河、牡丹江等滿蘇國境地帶視察、此次來滿、並無特殊要務、不外認爲一睹與中國關係最深之滿洲國之情形、實有其必要、來此之後、目睹建國十周年之滿洲國、各方面均有長足之飛躍建設、北方鎮護、亦十分鞏固、內心殊獲得無限之安慰、中華民國自大東亞戰爭勃發以來、對日本非常信賴於汪主席之指揮下、克服所有困難、以向大東亞建設邁進、如清鄉工作及其他各種國內建設、均極其順利進展故今後日滿華三國仍應積極的協力、余擬自此處赴哈爾濱、然後再取道奉天、如屬可能、則欲自承德前往北京而就歸任之途云、

大使滯京日程

與本國政府協議要務完畢、於歸任途上之重光駐華大使、途中爲視察滿洲華北之躍進狀況、三日午後一時五十分、乘抵京之望號快車、經由朝鮮抵京、其在京中之日程如左、三日抵京同時、入大和旅館、午後二時於同所會見在京新聞記者團、三時出大和旅館參拜忠靈塔、夜六時、於中銀俱樂部、臨席外交部大臣之招宴、四日午前十時五十分晉宮覲見皇帝陛下、繼則赴國務院訪問張國務總理、致來滿之意、午後一時三十分、赴關東軍司令部訪問梅津司令官並於日本大使館出席花輪參事官讌迎宴、五日午前十時三十分由宿舍大和旅館出發、首先參拜建國神廟、並建國忠靈廟後、並參觀市內各處、繼於午後二時訪問外交部大臣、同夜六時、出席軍司令官、梅津司令官之招宴、六日午前八時五分、乘由新京驛發列車爲視察北滿地方、馳向哈爾濱云、

日航空技術協會 擧行發會式

【東京電】以確立新日本航空科學爲目標、由應用、基礎現場三部門、以鍊達士爲總動員、目下創立大日本航空技術協會、會長由技術院副總裁工博和田小六氏就任、決於五日午後、在帝國旅館、盛大擧行發會式、出席有和田會長、東條陸相、嶋田海相、鈴木企畫院總裁、井上技術院總裁、其他關係者二百餘名慶祝、協會新發足、席上有陸海兩相之祝詞、而同會決爲技術院最初之外廓團體、其活躍殊堪期待、再有該協會、於十一日更開催大會、以資喚起一般民衆云、

市署体育股 配給運動鞋

滿洲國體育聯盟奉天市事務局、爲謀運動員之福祉計、決議將配給運動鞋、希望市內諸運動競技者、速赴市署保健科體育股報名、截止報名期爲五月七日、愼勿交臂失之、茲將配給之限制誌之如次、

▲於康德八年度曾參加過滿體奉天市事務局主催之競技會者、有獲得配給之資格、

▲限爲一般會社、官廳之運動競技者、但中學生不在此例、

▲競技者、限爲籃球、排球、桌球、陸上、足球、蹴球之部、

角道指導者 近開講習會

康德九年度武道會主催之全滿角道指導者講習會、按左列日程、在和久田、八尾兩講師指導之下擧行、

五月六日－八日 奉天
十一日－十三日 安東
十七日－十九日 哈爾濱
二十一日－二十三日 齊齊哈爾
二十六日－二十八日 牡丹江
三十日－六月一日 佳木斯

檢定教師 第五次募集

奉天省公署爲普及强化教育起見、將定期擧行奉天省第五回初等教育教師檢定事宜、募集之資格、限十七歲以上之國民優級學校以上之學校卒業者、或具有相當同等學力者、檢定方式、注重學力之檢査、與身體之檢民學力試驗之科目、爲國語道德、教育、日滿語、實業史地、數學、理科、圖畫、體育、音樂十一種科目、有意參加試驗者、由現在即可報名、報名截止期爲五月廿日、考試之日期場所尙未決定、此項省署公報不久將公告云、

省下市縣本部長 月中在熊岳會議

協和會奉天省本部、爲討論今後市縣聯合協議會改革事項、及本年度省聯準備事項、定於本月中旬、開催省下市縣事務長會議、場所則在蓋平縣熊岳城溫泉旅館內云、

四六兩日開 分會長會議

協和會奉天市本部定於月之四日及六日、分別開催日滿系分會長會議、日系分會長會議已於四日午後一時開催於大和區春日百貨店樓上、滿系者則於六日午後一時開催於城內協和會館、其會議事項誌下、

一、金屬物回收運動之件
二、市內清掃之件
三、市聯合協議會經過報告之件
四、興軍部隊將兵慰安運動會開催之件
五、混食研究之件、

花使節 國府將送來醉魚草

對"沈丁花"之餽贈答禮

基於滿華親善之意義、本國都五十五萬市民之總意、而自新京特別市向中國首都南京市贈之「沈丁花」此次已有南京以答禮之意、於滿洲建國十周年特送來「醉魚草」、待十月於國都開催東亞都市大會時、由南京之參加代表攜來之、此旨、系近項回任中之關屋駐華滿洲國大使館參事官所告於市公署者、現市公園科已着速選定移植地點、以好自育植中湖南之芷也、

被擠墜車恰遇磨電 左足軋斷傷重身亡

第一商場門前一幕慘劇

伊藤綱雄、廿八歲、原籍朝鮮、現住瀋陽區勝安街一段十號、在協和染廠充工人、於三日午后十時五十五分、乘由南五條發、向大東門進行中之五十二號磨電車、行至小西街第一商場門前、因車內人多、致將車右門擠開、伊藤由車內被人擠下、掉於軌道內、適由東來之十三號磨電車、向西進破中、當將伊藤之左足軋斷、並將頭部傷處送赤十字醫院治療、因傷重死於病院、由小西署將滿轄手周興家逮捕訊問中云、

張委員長致詞要旨

茲將張委員長致辭要旨誌之如下、

余曾於客年十一月五日開催第一回勤勞奉公制度審議委員會之席上、陳述勤勞奉公制度之創設之必要、本國勞務問題、及日本德國之勤勞奉公制之實、幸於第一回之委員會席上、議員各位、皆認得確立我國之勤勞奉公制之必要、全員決議樹立此制度、而關于此制度之內容、有如何問題、已由幹事會作製原案、最近全部作製終了、將於此處開催審議會、本制度之創設、波及國民之影響甚大、對政治方面、築成了勞務動員體制之一個大基礎、對於思想方面、乃尊重勤勞、使其貢獻於國防上之諸建設事業、其他重要產業之開發、國基愈益鞏固、同時要透澈了行政力、對于協和運動之發展上、亦要確立本制度、對建設高度國防國家、要集綜國民之總力、互物心兩面、要應付國家奉公之道、若如斯確立此制度而適正運營、則國家必興隆、今次開催第二回之委員會、經幹事會之各位、亘數次實行愼重審議、得以立案、則本委員會爲基於此案、更期完璧計、各位要深解此制度之重要性、按我國之現狀、將來之目標、且我國之特殊性言之、實在適合我國情要望愼重審議爲要云、

國民勤勞奉仕審委會

檢討制度創設要綱

國民勤勞奉仕制度審議委員會、自四日午后一時半、於國務院議堂擧行、有委員長、副委員長、幹事長、政府協和會民間首腦部及關東軍關係官等出席下、首由張委員長、另有致詞、次爲幹事長、報道經過、旋即審議國民勤勞奉仕制度創設之要綱、茲條記之如下、

一、勤勞奉公義務者、
一、勤勞奉仕義務之內容、
一、勤勞報國之對象事業、
一、勤勞奉公隊之編成、
一、勤勞奉公隊之運營、
一、勤勞奉公隊員之待遇規則、
一、訓練勤勞奉公隊員之規則、
一、奉公義務完了者之優待、
一、經費、
一、創設勤勞奉公制度及整頓勞務之勤員等

京吉驛傳馬拉蓀大會

定於六月七日擧行

本報爲提倡國民體育、發揚青年競技之道德訓練及激勵進取精神、率先全國與滿洲新聞社大滿洲體育聯盟主辦、「京吉驛傳馬拉蓀大會」已經七次、參加健兒、年來固不乏與賦之士、然技有消長、時有先後、恐前之致勝者、今或瞠乎其後、而初來小試者、竟一顯身手、故今歲初夏之第八次大會、必有同道踴躍參加、爲滿洲馬拉蓀競技放一異彩也、茲列大會之條例於後、

一、擧行日期 康德九年六月七日

一、路線 京吉國道一百二十公里之距離、（以吉林驛前廣場爲出發點、以新京神社前爲決勝點）

一、參加方法（一）以主要都市爲一單位、（希望以各民族混合隊組織之）、（二）選手數目、一隊十名、候補二名、（三）報名者於開會前二十日、以選手名表寄交聯盟內大滿洲帝國陸上競技協會、

一、獎品（一）冠軍＝優勝旗（二）亞軍＝銀盃（三）殿軍＝銀盃（四）參加者＝參加章（五）各區最高紀錄章

主辦 康德新聞社 滿洲新聞社 大滿洲帝國體育聯盟

後援 新京特別市公署 吉林省公署 吉林市公署

奉天全省体育大會 六月中旬擧行

運動項目及地點均已決定

奉天省公署爲慶祝建國十周年、及提倡國民之體力向上、乃於本月四日上午十時、在省公署禮堂、召集省下各市縣體育擔當者、開慶祝建國十周年運動打合會、首由國政報告、繼由民生廳長訓示、後由保健科體育股指示事項、決定六月十二三四日間、分別於國際運動場擧行、其運動項目及參加者並辦法、分別註誌於左、

一、大會趣旨 本大會準備參加本年八月中旬於新京擧行建國十周年紀念國民體技大會、而實施預選、

二、參加選手 本大會一般市縣對抗、計男女中等學校、青年學校三種、分類競技、

三、陸上競技 康德九年六月十二、三、四日、於國際運動場擧行、

1、一般市縣對抗、男子計十二項、百米、四百米、千五百米、五千米、四百米接力、千六百米接力、跳高、跳遠、鉛球、鐵餅、標槍及士兵運搬接力、

2、中等學校對抗、男子計十項、百米、四百米、千五百米、八百米接力、跳高、跳遠、鐵餅、投手榴彈、士兵運搬接力、

3、女子對抗計八項、六十米、二百米、四米米接力、跳高、跳遠、鐵餅、

4、褒彰＝第一名優勝旗及賞狀、第二名優勝者及賞狀、第三賞狀、

四、球類

1、排球＝六月十二三四日、於國際硬式庭球場、一般市縣男子、日滿鮮中等學校、日滿女子中等學校、

2、籃球＝六月十二三四日、國際拔式球技場、一般市縣及男子中等學校、

3、軟式庭球＝六月十二三四日、於國際庭球場、一般市縣男女及男女中等學校

4、軟式棒球＝六月十二三四日、於千代田在滿國民學校講堂、一般男女及男女中等學校、

5、軟式野球＝六月十二三四日、於市內四營球場、一般市縣對抗、

五、行軍競走 六月十二三四日、行程男女約十七軒、女子十軒、省市男女中等學校、男子廿名一團、女子十名一團、

六、角道 六月十二三四日、於萩町國際角道場、一般市縣及中等並青年學校、

七、槍劍道 六月十二三四日、富士青年學校內、一般市縣及中等並青年學校參加、

八、弓道 六月十二三四日、滿蒙於弓道場、一般市縣男女並女子中等學校、

九、自轉車行軍 在大會之中一日、由小東邊門至東陵、往復約卅軒、男女中等學校、

十、柔道 六月十四日、於滿洲醫院大武道場、一般市縣及男女中等學校、

十一、劍道 六月十二三四日、於平安在滿國民學校講堂、一般市縣及男子中等學校、

祝建國十週年

省向各縣派遣劇團

在恭迎建國十周年、而各地慶祝工作、均在熱烈的擧行、奉天省公署、爲對省下各市縣民衆、介紹我國之躍進的發展、及對省下民衆宣撫、乃計劃派遣協和劇團、及鋼光劇團、分赴省下各市縣宣撫演劇、其日程如左、七月九月、奉天市及撫順市十月營口市、七月鞍山市、六月本溪湖市、七月鐵嶺市、八月蓋縣、七月遼中縣、五月海城縣、五月復縣、九月新民縣、四月蓋平縣、六月康平縣、六月法庫縣、八月興京縣、十月清原縣、七月鐵嶺縣、九月錦縣、以上計劃日程已規定、至於所演劇名、將來另行通知云、

演劇關係者一行 訪問各機關

爲介紹滿洲生成發展之姿態於舞台上、已來滿之久保田萬太郎氏等演劇關係者十名、即於一日入京、遂與各方面、相互交驩、而於四日午前、趨至關東軍司令部及總理官邸、陳述來滿之詞意、午後二時、出席於國務院議堂所擧行之話談建國座談會、由植田說與事務局長司會、片倉大佐、松木總務廳次長、甘粕滿映理事長、平島滿業副總裁、及結城農產公社理事長等、相互團坐即關於建國精神及今日之滿洲、無有隔膜、熱烈話談、午後六時、於軍人會館、參臨關東軍參謀長之招待宴、擬於五日自由行動、六日赴吉林云、

日本端午節的風景綫

五月五日、爲親邦日本之端午佳節、是日有男子之日本各家庭、皆裝飾武者人形、揭揚鯉幟、門上插菖蒲、吃柏餅、所謂端午節之意義、由書上觀之、指午日而言、古來稱每月五日爲端午、因五月五日與他月有區別、所以重五僅限於五月五日、再有所謂菖蒲之理由、即因菖蒲是藥草、於本草書上曾敍曰、『若吃此草、則長生不老』『能排除一切惡事』、所謂三齊月中之一節之端午節、其用意即在乎避邪、又所謂裝飾武者人形及戎衣之意義、是記念於光仁天皇之天應元年、早良親王大將軍、當征討出發時、曾在山城伏見之藤森神社實行宣誓、乃表示以五月五日出陣、求神援助、又所謂端午節之柏餅、乃始於萬治年間、嗣後如有若吃此餅、則能排去疫病、所謂鯉之意義、俗稱出世魚、於青天上而飄蕩之鯉幟、乃表示男子之前途無量之意義也、此即端午節之意義矣、

新典型的 禮服料 套三服料 風衣料 協和料
堂堂登場 請速選購
大連街 新大 隆豐 電話 三四二三 二九三五 五七〇七

中央大戲院
五日早場 白蟒台 黑殿 汾河灣 刺巴杰
晚場 六本 怪俠歐陽德

北市場 共益舞台
北京劇來奉 常立恒 朱錫麟 陳少華 葉盛茂 朱桂華
二劇來奉 陳 獻 秋 楊月笙 存平泉 王少鴻
五號晚場 盜御馬 全部 王寶釧 特煩銀行俱樂部來函

治 愈腎病腦筋衰弱
劉福德謹啓

治愈淋病花柳
奉天市厚生街五段 徐德祿謹啓

凌雲醫院
內科、外科、產婦科、小兒科、眼科、耳鼻喉科、皮膚花柳科、X光科、
附設齒科 女醫師 錢郁文
一般治療及技工
院址 奉天市大西門裡 電話
分院 奉天市大西門 電話

有獎滿洲儲蓄債券當籤番號
康德九年五月　滿洲興業銀行

第二回債券（第八大抽籤）

壹等 壹千圓
49411
95074

貳等 壹百圓	
31366	53790
35180	54771
47552	

參等 拾圓	
1190	56159
4890	60831
6513	66045
11704	67396
16184	71898
18842	77007
21276	91229
36430	92825
36804	92940
36850	95263
45368	99032
52472	99266
53926	

四等 五圓			
479	31999	66651	81657
568	32016	67317	83132
1246	32277	67857	84655
1452	34585	68702	85067
2321	34784	72264	85229
2859	34985	72538	85567
4843	35628	73033	87314
5079	36176	73220	88081
5080	40081	73564	90656
8194	40275	74576	90837
9171	44097	74924	93199
9173	45391	75002	94429
9304	45691	75718	95183
10184	47044	76651	98679
12488	48216	77071	98755
13193	49199	77292	99567
14242	49762	79278	99668
16120	51034		
16917	51615		
17470	52515		
20002	54142		
21851	56184		
22247	56382		
22270	56637		
22728	57575		
26059	58147		
27645	60161		
27958	60655		
30285	61241		
30646	62671		
31606	65407		
31921	65614		
31996	65686		

割增金ッキ分（割增金付）

105	8169	16104	45223	67112	87851
322	8340	16611	45797	67185	87545
335	8653	17424	45846	68916	88503
595	8950	17757	46227	69493	88853
818	10562	17892	48067	70670	89047
1449	10445	19507	48218	70706	89132
1811	10462	20443	48352	70811	89289
2376	10561	20497	48342	71786	90566
4907	12079	20512	48953	71925	90812
5139	13039	20789	49362	71980	91234
5214	13453	20887	49436	72029	91390
5866	13719	21039	49762	72718	91649
6147	13818	21265	50564	72980	91951
6363	14228	21308	50982	73804	92363
7445	14631	21799	51872	74314	93000
8047	15825	22489	52206	74793	93342
		22648	52453	75459	93821
		25260	52462	75632	94958
		25462	52537	75838	96140
		26570	53132	76227	96375
		26778	53150	76719	97329
		26933	53160	78058	97390
		27802	53441	78133	97518
		28072	53596	78360	98124
		28248	54084	78417	98215
		28250	54932	79674	99012
		28341	55161	81605	99190
		29152	56169	81650	99464
		29334	58129	82191	99694
		29890	58260	83104	
		30777	59527	83326	
		30848	60285	84079	
		32822	60383	85014	
		32906	61449	85188	
		33897	62218	85517	
		34204	62947	85705	
		34712	63609	85732	
		36094	63190	85734	
		36452	63818	85816	
		38237	64567	85727	
		38398	64961	87000	
		39118	65441	87503	
		39323	65447	87765	
		44053	66911	87783	

豫告 第十回儲蓄債券六月賣出 一等割增金五千圓

補血 強壯
貧血 產前產後 慢性疾患
衰弱 病中病後 心身過勞
虛弱 先天不足 後天失調
（包裝）液劑
保利他民（ポリタミン）
各大藥房均有經售 武田

若素敎育掛圖
全國的同胞們 都知道贈給的方法嗎
敝社向敎育界貢獻美麗的敎育掛圖，方法是這樣，掛圖的兌換券雖然都贈到服用若素的諸君手裡，然後將它送給學校，經諸君的協力，造成愛助學校的風氣，在諸君的精神上不也很高興嗎？

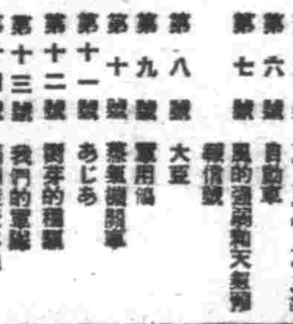

掛圖目錄
第一號 [illegible]
第二號 [illegible]
第三號 蚊
第四號 體操大會
第五號 「サクラ」ト「フジ」
第六號 風的道路和天氣預報
第七號 郵信號
第八號 大豆
第九號 軍用犬
第十號 蒸氣機關車
第十一號 あじあ
第十二號 樹木的種類
第十三號 我們的軍隊
第十四號 滿洲產淡水魚
第十五號 太陽系
第十六號 高粱
第十七號 牧羊
第十八號 [illegible]
第十九號 [illegible]
第二十號 野口英世
第二十一號 岩石的種類
第二十二號 [illegible]
第二十三號 [illegible]

兌換方法
一、兌換券已裝入若素包裝盒內，三百錠者一張，一千錠者三張
一、普通券寄至敝社即奉上敎育掛圖一張
一、兌換券六張，兌換掛圖一張
一、兌換券三張，換「新滿洲國地圖」一張
一、郵寄圖兌換者負擔，以郵票代用
一、來信須註明，學校名稱，通信地址
一、私人或商號亦可代理學校兌換

奉天市信濃町十七號 若素製藥株式會社

金屬收回運動

自五月一日起、全國一致實施之金屬收回強化運動、分為工場事業場清掃運動、一般物件收回強化運動及官廳物件收回運動等三分野、以新京市為始、全國各省盛大展開對其收回之指導實踐、各官廳協和會、各團體、及滿洲資源愛護協會等結成一體、自去月廿一日既已開始準備、四月內其具體準備已經終了、五月一日開始步入正式實施之途、此金屬收回強化運動、於而今之重大時局下、為遂行我國之重大任務、並完成高度國防國家之建設計、圖謀生產力擴充計畫之達成、及當今最為緊要者、為確立東亞共榮圈之自給自足體制我國逐實施金屬資源之收回強化運動、以金屬供給泉源之增加、擴充生產計畫、俾完成戰時全勝體制之整備強化、但依如何方法實施該運動為適宜簡言之△首為工場事業場之清掃運動、必須實施收回金屬之工場、為依工場取締規則而得有許可之甲種、乙種及其他工場、事業場為鑛山、土木工事場及其他

必須收回之金屬種類乃以生鐵、鋼材、銅鎮、亞鉛、錫等、及以上各金屬之合金屑類、並無急於需之金屬製品以及金屬製造之奢侈品為回收之目標、具體言之大別如次

(一)無需於必用者及不合格品、部分品並在庫品等
(二)碎屑及不適於使用之半成或完成品
(三)廢棄品埋沒品及不用之容器
(四)其他不要之設備

以上大要為今次金屬收回強化運動之對照、不必要及奢侈之金屬製品、列如鐵製紙鎮、鐵製灰盒及裝飾品等、

如建設以上物件之有如何經過以至有用於國家備言之首當於各工場及工事場、各以特有權限以收回實任者、而於準備期間內(康德九年三月二十日至四月卅日)向省公署提出、收回金屬類物件之申報書、收回期間內(五月一日至卅一日)各工場及工事場之收回實任者、當對收回之物件行以調查、撤除集貨、及賣掉等、該項收回物件、由全國各地資源愛護協會之支店、出張所、及該協會之金屬屑類特約收買人、非鐵金屬類之特約收買人收買、於此經當注意者為買價乃以基準地為標準、付以原價、如各地倉庫於其場所收買時、送往該地之運費等由收回者負擔之收回其地以奉天市為始計有營口、鞍山、阜新、錦州、承德、安東、新京、吉林、哈爾濱、牡丹江、齊齊哈爾、圖們各都市、該各都市資源愛護協會之本支店、及特約收買人如次、

滿洲資源愛護協會新京祝町三ノ七
奉天支店奉天大和區富士町八
哈爾濱支店哈市埠頭區中央大街一四八伍浦洋行四樓
安東出張所安東市大和橋通二ノ六
齊齊哈爾駐在所齊齊哈爾永合胡同二號昭和祥
營口出張所營口市大和區青柳街三ノ二

鐵及金屬屑器類之特約收買人
奉天大本商工株式會社、康德金屬商事株式會社、康德建材工業公司、鞍山建材株式會社、大隆公司、大信洋行
撫順大信洋行
鞍山鞍山建材、大信洋行
安東大信洋行
新京大本商工會社大信洋行
哈爾濱吉林、錦縣、阜新、牡丹江、赤峰、承德、北票以上各地大信洋行、
大連大主商工會社、大隆公司、中島洋行、青木商店、厚生洋行、尾崎洋行、大信洋行、
奉天青木商店、大本商工會社、大信洋行、
鞍山大信洋行、新隆公司、
營口屑物收回所
安東大信洋行
錦縣、承德、阜新大信洋行
新京大本商工會社大信洋行
吉林廢品收回組合
哈爾濱大信洋行
齊齊哈爾昭和祥
牡丹江大信洋行
大連青木商店大本商工會社高壽洋行中島洋行大信洋行

如以上所示如全國各地實行收買其價格決定如次

非鐵金屬屑並價格表

品種	規格	收買價格圓
一、銅及銅合金之部		
銅屑一號	直徑一、二耗以上之銅線純良者但腐蝕或燒過以及包錫者除外	二五一三〇
〃二號	直徑一、三耗以下之銅線以及直徑一三耗以上之硅銅線燒線(含包錫線燒却後、將錫脫却者)銅板、銅管銅棒、或新切屑、但附有容接者、付有油流者、付有塵垢者、付有鐵者、燒過勁者、毛髮線及類式此者、包錫者、並捺染輪軸、房頂板、瀝船板等之鑄物除外	二四三八〇
〃三號	銅板、銅管及銅棒付垢者、付油漆者、或燒過勁者、鑄物、(銅房頂板、瀝船板等)銅鐵、耶拿米爾線、直徑一、三以下之包錫線被燒却後之白線(但毛髮線除外及生銹者或付鐵者除外)捺染輪軸或銅鑄物(但包錫者、付溶接者或付鐵者除外)	二四三八〇

一、國都愛馬日之市內乘馬遊行隊

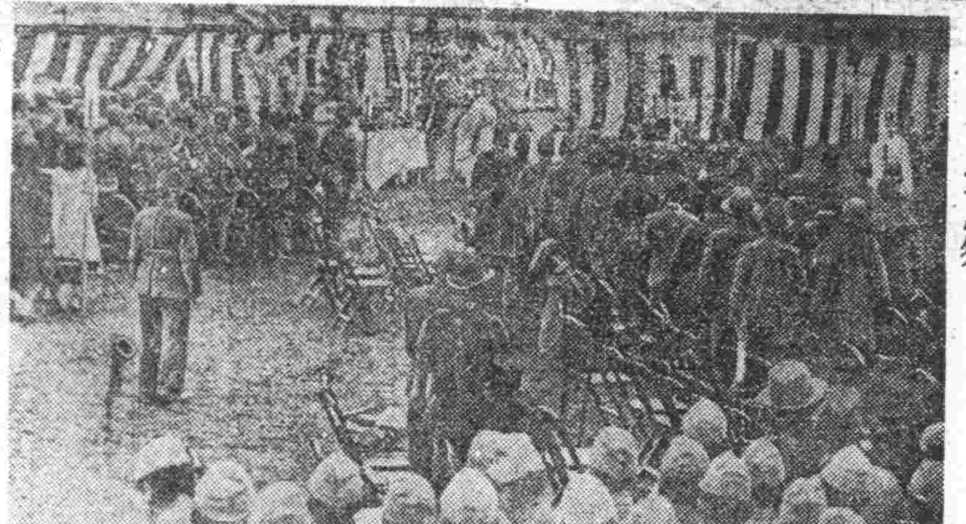

二、軍馬祭

三、國婦會員歡待軍馬

愛馬日

全滿展開愛馬運動 國都舉行乘馬遊行

【新京】滿洲國之『愛馬日』五月三日、為感謝前線後方功績偉大無言戰士『馬』之武勳、並徹底普及全國民之愛馬思想、此日國都由滿蒙馬事公會、大滿洲帝國馬術協會共同主辦、展開愛馬行事、首為於午前十時在大同廣場滿業地基場舉行慰安故馬英靈之軍馬祭、由關東軍司令官代理、張國務總理、治安部、民生部、興農部各大臣、稽本祭祀府總裁、三宅協和會本部長、和田馬政局長、金市長、齊首警總監等官民代表者、締軍、國局、各種團體等五百餘名參加、依神式隆重舉行、

自十時卅分開始市內乘馬進行、以參加進行式典之○○部隊之功勞馬『勵號』、新京神社神馬位於陣頭、次為馬驗、關東軍、國軍、首警、民間、大同學院、建大、滿映演員等五百餘騎之騎馬隊、於各特殊會社吹奏樂團勇壯之軍歌奏樂、經由長春大街、大錫路日本橋之滿系街、於大和旅館前稍事休息、編成八列縱隊、再行行進、又於新京神社前對功勞馬由國婦贈與花環首飾、於沿途群衆歡呼聲中威風堂堂由中央通南下、至於忠靈塔解散、

此外午後二時於厚生會館舉開愛馬兒童大會、午後七時舉行講演電影之夕、以兒為對象、於協和會館以滿系為對象、同時於市內各處行病馬藥務治療及義務裝蹄並有國防之茶餐、胡蘆街、水接行等點綴大馬一種感謝同時、新京中央放送局於六時小國民時間、放送關於馬的故事、與歌、八時錄音放送電劇於國都舉行之愛馬行進及馬魂式之情形、繼由齋藤大佐講話『愛馬之日須念明治天皇』並放送滿天放送合唱團同放送樂團之合唱歌曲『民』滿容之邦日作文事『軍馬精月號』云、

州土防衛再充實 消防署改制增員

【大連】時局下為喚起百五十萬州民之鐵石般決勝心、州廳當局決再強化確立防空防火體制以推進決戰關東州完成州土防衛、是以今回將大連消防署斷行劃期的擴充、關此官制之改正、前呈原案於關東局、最近將正式公布、擴充之主要項目、首以現在消防士之署長、改為消防司令、由警部予以相當待遇、昇格為警視相當待遇之高級官、署內防士(警部相當待遇)一名、此外消防士補(警部補相當待遇)三名、機關士補(同上)一名、同時增設消防自動車水龍帶、增加消防手二十八名、以資消防機能充實、但改正官制之公布、尚須相當日期、是故實施約在今秋七月云、

建國十週獻金演劇 好成績裏圓滿閉幕

【營口】為慶祝建國十周年、由滿鐵俱樂部及協和會主催康德新聞社後援巡迴演藝團、各地慰勞獻金大演劇、茲者自上月三十日本月一日之兩日夜場、假座本市協和劇場開演、一般市民由於愛國熱忱所致、故該兩晚上座成績極佳、由演劇月為新京名票友貴君曾智手編新劇(舞界平)及西門豹兩齣、並觀飾主角、與王文娟、趙希古、王如松等各名伶聯和上演所得成果頗為各方贊許、其中尤以王文娟之舞蹈技藝純熟、並王如松之調侃引發笑、最使人滿意總之此次演劇對於時局下之貢獻甚有價值云、

配給麵粉

【克山】本縣住民自去歲舊曆年前經克山專賣署配給全縣住民小麥粉一次後至今永未施行、所有各住民等均皆引頸而望、官家早日配給小麥粉、以資食用、前據本街小麥粉販賣人云四月份之小麥粉不日即能配給等語、相聞之下未曾深信、今見大車滿載小麥粉分往各販賣店交卸、由此觀之配給之日殊不遠矣、

配給紙烟 利民吸食

【克山】紙烟一項缺乏尤甚、故有小販甘冒法紀、以圖暴利、本縣當局會於日前發放商民紙烟配給証仍按舊章每戶半包、每一商家配給紙烟二三包不等、現在各商民等紛紛持證購領以便吸食矣、

社會教化團體 徹底指導監督

【海城】縣當局、為把握物資後國民之思想、及民生之安定起見、按照中央之指示方針、對各社會事業主體、並教化團體、本年度均行徹底之指導監督、以期萬勿遺憾云、

物品大量配給

【西豐】近來對各項專賣物品生必物品、縣內各公務員學生及民衆大量配給、計普通配給、有民衆每人特殊粉一斤、各校住宿學生每人豆油立勝各一斤半、公務員及學校教師每人綿衛生衣一套、價十二圓一角、或單衛生衣一件(上身)、價二圓二角、領取者均現喜色云、

康生院復行整備

【錦中】康生院自去冬閉止後、迄近半載、茲為澈底執行矯片癮者之救療計、乃敦聘縣立醫院長、兼與康生院長事宜、由都已大行整備完了、定於本月末日實施收容一般癮者、每次四十名、茲第一批癮者、已指定矣、集合完竣、即日送往康生院治療之、此次康生院之復活對癮者之治療方面、特別注重總期癮者不感絲毫痛苦、即行戒除毒、實首席一般癮者、火速覺醒、踴躍入院、滌去毒恩是幸云、

推進衛生保健行政 招開全省公立醫院長康生院長會議

【哈爾濱】濱江省公署召開之全省公立醫院長及康生院長會議已於一日午前九時起在省長官房大會議室舉行、出席者有中島省次長、劉民生廳長以次關係各科股長、並各省各市縣旗公立醫院長、康生院長等、統計約六十餘人、於全體入席後、首向日滿國旗行敬禮、並對建國神廟遙拜、於遙拜完了後、對皇軍武運長久、然後由省民生廳代表致開會詞、並由中島省次長、劉民生廳長、先後致訓示之詞、於訓示完了後、由關谷保健科長說明指示事項、關則為各股指示事項說明、並注意事項說明聽答、於午後四時頃散會、定於今二日午前九時起更於道裡松花飯館繼開催一日議會日程、為一般懇談、並其他關係事項、茲將指示事項之內容誌左

△康生院關係指示事項
一、康生院之整備關係事項
二、癮者之收容關係事項
三、癮者之矯治關係事項
四、康生院預算關係事項
五、職員之充實關係事項
六、救濟用麻藥及醫藥品關係事項
△保健關係指示事項
一、綱紀之正肅人事之刷新關係事項
一、預算關係事項
△醫務關係指示事項
一、公立醫院之運營1、公立醫院之使命促其明確的認識2、應理解公醫任命官吏之意義3、與保健行政部門應緊密聯絡、
二、公立醫之診房等設施之改修關係事項
三、滿系醫師配置關係事項
四、公醫及囑託公醫之聯絡指導關係事項
△防疫關係指示事項
一、傳染病發生時勵行報告關係事項
二、設置防疫係員事務者並訓練關係事項
三、防疫用資材確保關係事項
四、同效及代用藥品獎勵利用關係事項
五、統制醫藥品之配給關係事項

行政股長易人

【鳳城】縣公署行政科行政股長、市川一男氏、因有高就離職照准、遺缺以行政科付張鑑先氏接充、齊張君係高等官試補、日本高等師範卒業、滿洲大同學院畢業、會任民生部某要職、且日語純熟、學識淵博、可卜鳳縣行政得人慶也云、

種馬場夫役 過失殺人

【克山】茲有本縣東門外國立種馬場夫役田廣林年廿六歲於本年四月二十五日早七時許正在熟睡之際、有本場另一夫役馮樹義年十三歲、驅至田廣林屋中令其起床、田未之應、隨頭睡去、該馮樹義心中不悅、奔至某日人屋裡將該日人所用之手槍一隻私自竊出並將槍中之籽彈倒出四粒、以為全無、當即持槍仍回田廣林處見其睡而未醒、遂即高聲威嚇、如再不起床、即以槍殺之、以為玩笑、不意田廣林由夢中驚醒、眼見馮手持槍擬擊立時起身、雙手奪槍、誤觸槍機、發出一彈正打在田廣林頭部左額角以上、當時殞命、此案發生以後、會由種馬場報告克山警察署、經司法主任前往檢驗、確是過失殺人、然而殺人者馮樹義年雖十三未滿足十二歲係一未成年之幼童、且因取笑互相奪槍演成此慘劇、該法律應不為罪、茲經中人等說允由馮樹義出資與死者田廣林買一棺木成殮即行掩埋完事矣、

警察官大異動

【西豐】依據警察官之適材適所以達成警政向上之最高理想起見、以四月一日發令、有左記之大異動、換發警界之新陣容、現在各員已分別赴新任就職矣、

一縣內轉動
警務科警務股警佐張宗禹
警務科外勤督察主任景殿印
警務科警務股警尉補華貴善
警務科外勤督察係勤務
警務科司法股警尉補趙鴻賓
警務科平崗鎮警察署勤務
警務科特務股視察補張德源
警務科保安股警尉王世昌
二、縣外轉出
警務科保安股警尉熊谷市治
命開原縣警務科勤務
警務科司法股警尉矢嶋嚴
命遼源縣警務科勤務
三、外縣轉入
撫順縣警務科警尉孫與久
命警務科保安股勤務

清潔大掃除

【長白】長白警察署保安衛生主任、以當此長夏季節、地氣炎熱、最易發生瘟疫、為保護公共衛生起見、該署通知各街村長、定由四月二十一日起七日間、此期間實施夏季清潔大掃除、並至期實施清潔檢查云、

高麗門村長病故

【鳳城】縣高麗門、村村長、康德慶氏、年逾天命、體格健壯、自任村長以來、係前鳳城昌興縣長、康濟民之胞兄、遇染時疫、醫藥罔效、忽於日前溘然長逝、殊堪悼惜、新選村長一席、尚在虛懸、暫以助理員代理云、

劇團哈爾濱巡迴大公演

【營口】由於滿洲演藝協會提供、滿洲國軍報道部後援之滿洲國軍人警官慰問巡迴劇團哈爾濱茲於本月三四兩日在本市小紅樓綜合堂公演、劇目為話劇(屠戶)笑劇(吹牛醫生)獨幕劇(考試場)歌唱兩島傍晚外十曲、出演人員為首樂明片公司專屬歌手蕭子等演員二十餘人云、

商業登記

○株式會社興茂銀行變更(支店)一、康德九年三月七日時的變更如左的一、各票據貼現及購買票據二、各項放款三、各項存款四、國內外匯兌買賣外國通貨及代收款項五、代管官公署及法人之金錢出納並代理他銀行之業務六、購買有價證券七、保證各種證券及匯票八、各種票據九、其他銀行附隨營業康德九年三月十六日登記 營口區法院

○興農合作社設立一、目的本興農合作社依社員協同以謀農事之改良發達增進其福利為目的其事業如左列一、農事之共同實施二、農事及生活所需資金之貸放及貯金之收受三、生產物之共同販賣四、農事及生活上所需物之共同購買五、農事及生活上所需設施之利用六、農事共濟[illegible]一、名稱興隆縣興農合作社一、區域興隆縣[illegible] 興隆區法院

[illegible]

虎骨花蛇藥酒
熊油膏 頭痛藥
老福順堂

古今獨特的神効秘藥
京城都藥房淋藥
淋病與婦女病
噴噴好評
都藥房

歡迎代理 國內各省城鎮漢西藥店均皆招募經售 索章即寄函

輔兒康 奉天大北關高生堂藥店

奇嬰寶 治小兒咳嗽驚風百病 奉天大北關高生堂藥店

羚羊清毒散 奉天大北關高生堂藥店

億茸補丸 人類健康最良聖藥 奉天大北關育生堂

婦女月紅丸 主治月經不調赤白帶下 定價三元 奉天大北關高生堂藥店

舒肝靈 治肝鬱氣滯心胃疼痛 每袋貳圓 奉天大北關育生堂出品

保肺素 治咳嗽痰喘三期肺病 每盒壹圓參角 奉天大北關育生堂出品

砂眼 絕非不治之病
砂眼藥水
發售處 奉天小南城門裡興記藥房

科內惠慈
義乃項工博士學醫
電話2 7096 7100

舒肝健胃丸 因氣因食胃病良藥
各埠均售
關東大藥房
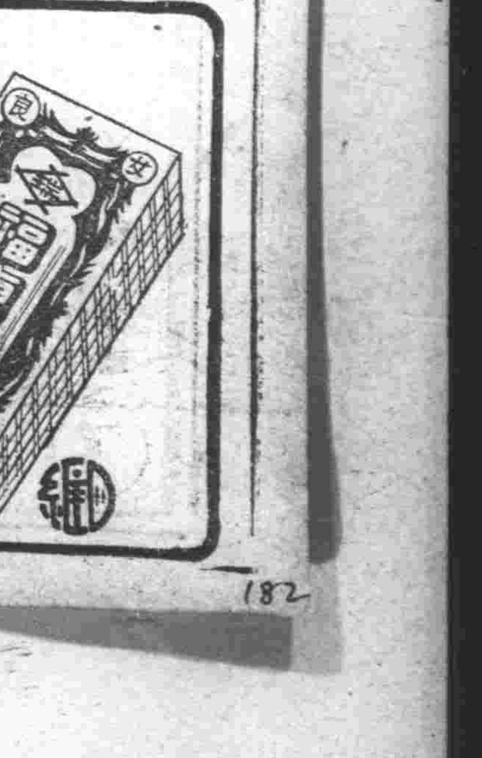
福康育
適應症 赤白帶下腰疼腿痛子宮寒冷久不受孕行經腹痛月經停閉腹內脹寒
每盒十四付 定價十二元六角
外埠函購加郵費如蒙惠顧請先匯款
奉天市小北城門外西頭電車路道北
發賣本舖 國瑞藥店